

财通多策略福享混合型证券投资基金（LOF）2023年年度报告

2023年12月31日

基金管理人:财通基金管理有限公司

基金托管人:中国农业银行股份有限公司

送出日期:2024年03月30日

§1 重要提示及目录

1.1 重要提示

基金管理人的董事会、董事保证本报告所载资料不存在虚假记载、误导性陈述或重大遗漏，并对其内容的真实性、准确性和完整性承担个别及连带的法律责任。本年度报告已经三分之二以上独立董事签字同意，并由董事长签发。

基金托管人中国农业银行股份有限公司根据本基金合同规定，于2024年3月29日复核了本报告中的财务指标、净值表现、利润分配情况、财务会计报告、投资组合报告等内容，保证复核内容不存在虚假记载、误导性陈述或者重大遗漏。

基金管理人承诺以诚实信用、勤勉尽责的原则管理和运用基金资产，但不保证基金一定盈利。

基金的过往业绩并不代表其未来表现。投资有风险，投资者在作出投资决策前应仔细阅读本基金的招募说明书及其更新。

本报告期自2023年01月01日起至2023年12月31日止。

1.2 目录

§1 重要提示及目录	2
1.1 重要提示	2
1.2 目录	3
§2 基金简介	5
2.1 基金基本情况	5
2.2 基金产品说明	5
2.3 基金管理人和基金托管人	6
2.4 信息披露方式	6
2.5 其他相关资料	7
§3 主要财务指标、基金净值表现及利润分配情况	7
3.1 主要会计数据和财务指标	7
3.2 基金净值表现	8
3.3 过去三年基金的利润分配情况	9
§4 管理人报告	10
4.1 基金管理人及基金经理情况	10
4.2 管理人对报告期内本基金运作合规守信情况的说明	11
4.3 管理人对报告期内公平交易情况的专项说明	11
4.4 管理人对报告期内基金的投资策略和业绩表现的说明	13
4.5 管理人对宏观经济、证券市场及行业走势的简要展望	13
4.6 管理人内部有关本基金的监察稽核工作情况	14
4.7 管理人对报告期内基金估值程序等事项的说明	15
4.8 管理人对报告期内基金利润分配情况的说明	15
4.9 报告期内管理人对本基金持有人数或基金资产净值预警情形的说明	15
§5 托管人报告	15
5.1 报告期内本基金托管人合规守信情况声明	15
5.2 托管人对报告期内本基金投资运作合规守信、净值计算、利润分配等情况的说明	16
5.3 托管人对本年度报告中财务信息等内容的真实、准确和完整发表意见	16
§6 审计报告	16
6.1 审计报告基本信息	16
6.2 审计报告的基本内容	16
§7 年度财务报表	19
7.1 资产负债表	19
7.2 利润表	21
7.3 净资产变动表	22
7.4 报表附注	24
§8 投资组合报告	55
8.1 期末基金资产组合情况	55
8.2 报告期末按行业分类的股票投资组合	56
8.3 期末按公允价值占基金资产净值比例大小排序的所有股票投资明细	57

8.4 报告期内股票投资组合的重大变动.....	58
8.5 期末按债券品种分类的债券投资组合.....	65
8.6 期末按公允价值占基金资产净值比例大小排序的前五名债券投资明细.....	65
8.7 期末按公允价值占基金资产净值比例大小排序的所有资产支持证券投资明细.....	65
8.8 报告期末按公允价值占基金资产净值比例大小排序的前五名贵金属投资明细.....	65
8.9 期末按公允价值占基金资产净值比例大小排序的前五名权证投资明细.....	65
8.10 本基金投资股指期货的投资政策.....	65
8.11 报告期末本基金投资的国债期货交易情况说明.....	66
8.12 投资组合报告附注.....	66
§9 基金份额持有人信息.....	67
9.1 期末基金份额持有人户数及持有人结构.....	67
9.2 期末上市基金前十名持有人.....	67
9.3 期末基金管理人的从业人员持有本基金的情况.....	67
9.4 期末基金管理人的从业人员持有本开放式基金份额总量区间情况.....	68
§10 开放式基金份额变动.....	68
§11 重大事件揭示.....	68
11.1 基金份额持有人大会决议.....	68
11.2 基金管理人、基金托管人的专门基金托管部门的重大人事变动.....	68
11.3 涉及基金管理人、基金财产、基金托管业务的诉讼.....	68
11.4 基金投资策略的改变.....	69
11.5 为基金进行审计的会计师事务所情况.....	69
11.6 管理人、托管人及其高级管理人员受稽查或处罚等情况.....	69
11.7 基金租用证券公司交易单元的有关情况.....	69
11.8 其他重大事件.....	72
§12 影响投资者决策的其他重要信息.....	75
12.1 报告期内单一投资者持有基金份额比例达到或超过 20%的情况.....	75
12.2 影响投资者决策的其他重要信息.....	75
§13 备查文件目录.....	75
13.1 备查文件目录.....	76
13.2 存放地点.....	76
13.3 查阅方式.....	76

§2 基金简介

2.1 基金基本情况

基金名称	财通多策略福享混合型证券投资基金（LOF）
基金简称	财通多策略福享混合（LOF）
场内简称	财通福享混合LOF
基金主代码	501026
交易代码	501026
基金运作方式	上市契约型开放式
基金合同生效日	2016年09月18日
基金管理人	财通基金管理有限公司
基金托管人	中国农业银行股份有限公司
报告期末基金份额总额	154,488,344.16份
基金合同存续期	不定期
基金份额上市的证券交易所	上海证券交易所
上市日期	2016年12月15日

注：本基金自2018年3月17日转型为开放式基金（LOF）。

2.2 基金产品说明

投资目标	本基金将灵活运用多种投资策略，充分挖掘和利用市场中潜在的投资机会，力争为基金份额持有人创造超越业绩比较基准的投资回报。
投资策略	<p>本基金综合分析国内外政治经济环境、经济基本面状况、宏观政策变化、金融市场形势等多方面因素，通过对货币市场、债券市场和股票市场的整体估值状况比较分析，对各主要投资品种市场的未来发展趋势进行研判，根据判断结果进行资产配置及组合的构建，确定基金在股票、债券、货币市场工具等资产类别上的投资比例，并随着各类资产风险收益特征的相对变化。</p> <p>在投资运作的过程中，将综合运用价值、成长、周期、主题、定向增发、动量等多种投资策略，构建基金的股票投资组合。固定收益投资在保证资产流动</p>

	性的基础上，采取利率预期策略、信用风险管理和时机策略相结合的积极性投资方法。在严格控制风险的前提下进行权证投资。根据风险管理的原则，以套期保值为目的，在风险可控的前提下，本着谨慎原则，参与股指期货的投资。套期保值将主要采用流动性好、交易活跃的期货合约。本基金在进行股指期货投资时，将通过对证券市场和期货市场运行趋势的研究，并结合股指期货的定价模型寻求其合理的估值水平。
业绩比较基准	沪深300指数收益率×55%+上证国债指数收益率×45%
风险收益特征	本基金是混合型证券投资基金，其预期收益和风险水平高于债券型基金产品和货币市场基金、低于股票型基金产品，属于中高风险、中高收益的基金产品。

2.3 基金管理人和基金托管人

项目	基金管理人	基金托管人
名称	财通基金管理有限公司	中国农业银行股份有限公司
信息披露负责人	姓名	方斌
	联系电话	021-20537888
	电子邮箱	service@ctfund.com
客户服务电话	400-820-9888	95599
传真	021-68888169	010-68121816
注册地址	上海市虹口区吴淞路619号505室	北京市东城区建国门内大街69号
办公地址	上海市浦东新区银城中路68号时代金融中心43/45楼	北京市西城区复兴门内大街28号凯晨世贸中心东座F9
邮政编码	200120	100031
法定代表人	吴林惠	谷澍

2.4 信息披露方式

本基金选定的信息披露报纸名称	上海证券报
登载基金年度报告正文	www.ctfund.com

文的管理人互联网网 址	
基金年度报告备置地 点	基金管理人和基金托管人办公地址

2.5 其他相关资料

项目	名称	办公地址
会计师事务所	毕马威华振会计师事务所（特 殊普通合伙）	北京市东长安街1号东方广场毕马威 大楼八层
注册登记机构	中国证券登记结算有限责任 公司	北京市西城区太平桥大街17号

§3 主要财务指标、基金净值表现及利润分配情况

3.1 主要会计数据和财务指标

金额单位：人民币元

3.1.1 期间数据和指 标	2023年	2022年	2021年
本期已实现收益	-25,895,920.56	-35,831,076.97	77,821,359.76
本期利润	-22,097,954.42	-37,370,032.23	-11,660,818.13
加权平均基金份额 本期利润	-0.1379	-0.2213	-0.0506
本期加权平均净值 利润率	-17.65%	-24.04%	-4.28%
本期基金份额净值 增长率	-16.05%	-20.50%	-9.62%
3.1.2 期末数据和指 标	2023年末	2022年末	2021年末
期末可供分配利润	-44,010,626.27	-24,561,658.41	12,502,862.88
期末可供分配基金 份额利润	-0.2849	-0.1482	0.0714
期末基金资产净值	110,477,717.89	141,196,280.68	187,555,913.41
期末基金份额净值	0.7151	0.8518	1.0714

3.1.3 累计期末指标	2023年末	2022年末	2021年末
基金份额累计净值增长率	-19.97%	-4.67%	19.91%

注：(1)所述基金业绩指标不包括持有人认购或交易基金的各项费用，计入费用后实际收益水平要低于所列数字；

(2)本期已实现收益指基金本期利息收入、投资收益、其他收入（不含公允价值变动收益）扣除相关费用和信用减值损失后的余额，本期利润为本期已实现收益加上本期公允价值变动收益；

(3)期末可供分配利润为期末资产负债表中未分配利润与未分配利润中已实现部分的孰低数（为期末余额，不是当期发生数）；

(4)本基金于2018年3月17日转型，基金份额累计净值增长率自转型日起算。

3.2 基金净值表现

3.2.1 基金份额净值增长率及其与同期业绩比较基准收益率的比较

阶段	份额净值增长率①	份额净值增长率标准差②	业绩比较基准收益率③	业绩比较基准收益率标准差④	①-③	②-④
过去三个月	4.62%	1.28%	-3.53%	0.43%	8.15%	0.85%
过去六个月	-9.56%	1.29%	-5.25%	0.47%	-4.31%	0.82%
过去一年	-16.05%	1.15%	-4.64%	0.46%	-11.41%	0.69%
过去三年	-39.67%	1.37%	-15.39%	0.61%	-24.28%	0.76%
过去五年	3.06%	1.35%	19.86%	0.67%	-16.80%	0.68%
自基金合同生效起至今	-19.97%	1.33%	4.31%	0.68%	-24.28%	0.65%

注：(1)上述基金业绩指标不包括持有人认购或交易基金的各项费用，计入费用后实际收益水平要低于所列数字；

(2)本基金业绩比较基准为：沪深300指数收益率×55%+上证国债指数收益率×45%。

3.2.2 自基金转型以来基金份额累计净值增长率变动及其与同期业绩比较基准收益率变动的比较

财通多策略福享混合型证券投资基金（LOF）累计净值增长率与业绩比较基准收益率历史走势对比图
(2018年03月17日-2023年12月31日)



注：(1)本基金合同生效日为2016年9月18日，转型日期为2018年3月17日；
(2)本基金建仓期为基金合同生效起6个月，截至报告期末和基金建仓期末，基金的资产配置符合基金契约的相关要求。

3.2.3 过去五年基金每年净值增长率及其与同期业绩比较基准收益率的比较

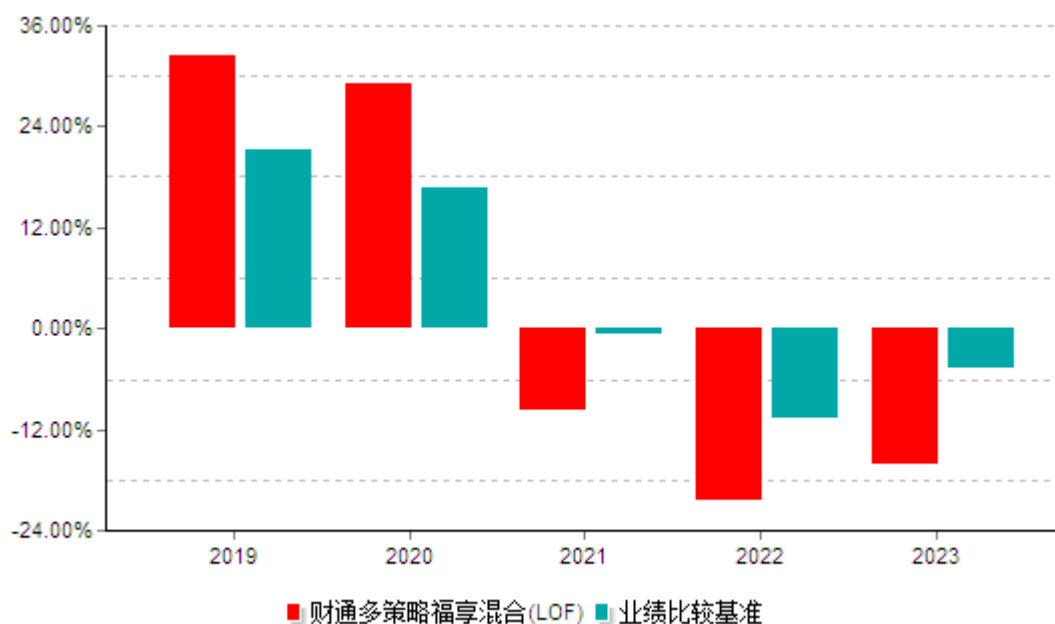

3.3 过去三年基金的利润分配情况

本基金的《基金合同》生效日为2016年9月18日，转型日期为2018年3月17日，截至2023年12月31日，本基金未进行过利润分配。

§4 管理人报告

4.1 基金管理人及基金经理情况

4.1.1 基金管理人及其管理基金的经验

财通基金管理有限公司（下称“财通基金”）经中国证监会批准，于2011年6月正式成立。目前公司拥有公募基金管理、特定客户资产管理、QDII、受托管理保险资金投资管理等业务资格。公司股东为财通证券股份有限公司、杭州市实业投资集团有限公司和浙江瀚叶股份有限公司，注册资本2亿元人民币，注册地上海。成立近13年来，公司收获了“三大报”权威奖项（金牛奖+金基金奖+明星基金奖），先后荣获110余项业内权威大奖。

截至2023年12月末，财通基金合计管理规模约1,340亿元，其中，公募基金管理规模约842亿元。公司坚持多元化业务布局，旗下公募基金覆盖了股票、混合、债券、货币、指数等不同类型的产品线，可满足不同类型客户的多元化需求。除了在公募领域持续收获业绩口碑，财通基金始终保持敏锐的行业嗅觉，在专户业务中勇于突破，不断探索定增+、固收+、量化+、大宗交易等特色领域，打造特色鲜明、多元发展、客户信赖的一流资产管理公司。

财通基金始终恪守“敬畏、感恩、专业、责任”的核心价值观，坚信投研是核心竞争力，为客户创造收益才是硬道理。公司以资产管理为本源，坚守初心、苦练内功，配备了一支资深投研专家团队，纵深一级半、二级市场，持续为投资者创造价值。

4.1.2 基金经理（或基金经理小组）及基金经理助理简介

姓名	职务	任本基金的基金经理（助理）期限		证券从业年限	说明
		任职日期	离任日期		
夏钦	本基金的基金经理	2019-07-03	-	16年	上海交通大学会计学硕士。历任上海申银万国证券研究所有限公司高级研究员，瑞银集团董事，平安资产管理有限责任公司策略研究经理。2015年9月加入财通

					基金管理有限公司，现任基金投资部基金经理。
--	--	--	--	--	-----------------------

注：(1)基金的首任基金经理，其“任职日期”为基金合同生效日，其“离职日期”为根据公司决议确定的解聘日期；

(2)非首任基金经理，其“任职日期”和“离任日期”分别指根据公司决议确定的聘任日期和解聘日期；

(3)证券从业的含义遵从法律法规及行业协会的相关规定。

4.1.3 期末兼任私募资产管理计划投资经理的基金经理同时管理的产品情况

无。

4.1.4 基金经理薪酬机制

无。

4.2 管理人对报告期内本基金运作合规守信情况的说明

本报告期内，本基金管理人严格遵守《中华人民共和国证券投资基金法》、《公开募集证券投资基金销售机构监督管理办法》、《公开募集证券投资基金运作管理办法》、《公开募集开放式证券投资基金流动性风险管理规定》、基金合同和其他有关法律法规、监管部门的相关规定，依照诚实信用、勤勉尽责、安全高效的原则管理和运用基金资产，在认真控制投资风险的基础上，为基金份额持有人谋求最大利益，没有发生损害基金份额持有人利益的行为。

4.3 管理人对报告期内公平交易情况的专项说明

4.3.1 公平交易制度和控制方法

根据《中华人民共和国证券投资基金法》、《公开募集证券投资基金管理人监督管理办法》、《证券投资基金管理公司公平交易制度指导意见》等法律法规以及公司管理制度，公司制定了《财通基金管理有限公司公平交易管理办法》，规范包括境内上市股票、债券的一级市场申购、二级市场交易等投资管理活动，同时包括授权、研究分析、投资决策、交易执行、业绩评估等投资管理活动相关的各个环节，以保证公司旗下管理的不同投资组合之间不存在利益输送并得到公平对待，以及保护投资者合法权益。

在投资决策环节：(1)内部建立信息公开、资源共享的公平投资管理环境，不存在个别组合获得信息落后或不全面的情况；(2)建立健全公司适用的投资对象备选库和交易对手备选库，制定明确的备选库建立、维护程序；(3)执行健全的投资授权制度，明确投资决策委员会、投资总监、投资组合经理等各投资决策主体的职责和权限划分；(4)建立投

投资组合投资信息的管理及保密制度，不同投资组合经理之间的持仓和交易等重大非公开投资信息应相互隔离。

在交易执行环节：(1)集中交易部与投资、研究部门严格实行物理隔离，以充分保障集中交易部的独立性与保密性，同时建立和完善公平的交易分配制度，确保各投资组合享有公平的交易执行机会；(2)投资交易系统支持公平交易功能，不同投资组合同向买卖同一证券的交易分配原则为“时间优先、价格优先、比例分配、综合平衡”；(3)严格控制同一投资组合或不同投资组合之间在同一交易日内进行反向交易；(4)所有投资对象的投资指令必须经由集中交易部负责人或其授权人审核分配至交易员执行，进行投资指令分配的人员必须保证投资指令得到公平对待，应保证不同投资组合在同一时点就同一投资对象下达的相同方向的投资指令分配给同一交易员完成；(5)对于交易所公开竞价交易，公司在投资交易系统设置强制公平交易模式，系统遇到该类两个或两个以上不同投资组合发出同向买卖指令情形时，会自动提示交易员进入公平交易模式；(6)对于部分债券一级市场申购、非公开发行股票申购等以公司名义进行的交易，各投资组合经理应在交易前独立地确定各投资组合的交易价格和数量。公司在获配额度确定后，严格按照价格优先的原则在各投资组合间进行分配，申购价格相同的投资组合则根据投资指令的数量按比例进行分配。

在行为监控和分析报告环节：(1)风险管理部对非公开发行股票申购、以公司名义进行的债券一级市场申购的申购方案和分配过程进行审核和监控，保证分配结果符合公平交易原则的要求；(2)风险管理部应根据市场公认的第三方信息，对投资组合与交易对手之间议价交易的交易价格公允性进行审查。相关投资组合经理应对交易价格异常情况进行合理性解释；(3)风险管理部对不同投资组合，尤其是同一位投资组合经理管理的不同投资组合同日同向交易和反向交易的交易时机和交易价差进行监控和分析，相关投资组合经理应对异常交易情况进行合理性解释。

在交易价差分析和信息披露环节：(1)风险管理部负责交易价差分析；(2)风险管理部应分别于每季度和每年度对公司管理的不同投资组合的收益率差异，对连续四个季度期间的不同时间窗内公司管理的不同投资组合进行同向交易的交易价差分析，形成公平交易报告并由投资组合经理、督察长、总经理签署后，妥善保存以备查；(3)在各投资组合的定期报告中，至少应披露以下事项：公司整体公平交易制度执行情况；对异常交易行为做专项说明。

4.3.2 公平交易制度的执行情况

本基金管理人以价值投资为理念，致力于建设合理的组织架构和科学的投资决策体系，营造公平交易的执行环境。公司通过严格的内控制度和授权体系，确保投资、研究、交易等各个环节的独立性。公司将投资管理职能和交易执行职能相隔离，实行集中交易，

并建立了公平的交易分配制度，确保在场内、场外各类交易中，各投资组合都享有公平的交易执行机会。

同时，公司逐步建立健全公司各投资组合均可参考的投资对象备选库和交易对手备选库，在此平台上共享研究成果，并对各组合提供无倾向性支持；在公用备选库的基础上，各投资组合经理根据不同投资组合的投资目标、投资风格、投资范围和关联交易限制等，建立不同投资组合的投资对象备选库和交易对手备选库，进而根据投资授权构建具体的投资组合。在确保投资组合间信息隔离、权限明晰的基础上，形成信息公开、资源共享的公平投资管理环境。

公司建立了专门的公平交易制度，并在交易系统中适当启用公平交易模块，保证公平交易的严格执行。对异常交易的监控包括事前、事中和事后等环节，特殊情况会经过严格的报告和审批程序，会定期针对旗下所有组合的交易记录进行了交易时机和价差的专项统计分析，以排查异常交易。

报告期内，本基金管理人严格执行了《证券投资基金管理公司公平交易制度指导意见》和《财通基金管理有限公司公平交易管理办法》的规定，未发现组合间存在违背公平交易原则的行为或异常交易行为。

4.3.3 异常交易行为的专项说明

本投资组合为主动型、上市开放式（LOF）基金。本报告期内，本投资组合与本公司管理的其他主动型投资组合未发生过同日反向交易的情况，也未发生影响市场价格的临近日同向或反向交易。

经过事前制度约束、事中严密监控，以及事后的统计排查，本报告期内各笔交易的市场成交比例、成交均价等交易结果数据表明，本期基金运作未对市场产生有违公允性的影响，亦未发现本基金存在异常交易行为。

4.4 管理人对报告期内基金的投资策略和业绩表现的说明

4.4.1 报告期内基金投资策略和运作分析

本基金在报告期内维持在80-90%仓位运作，保持通过自上而下和自下而上结合，重点选择投资景气上行行业中的优秀公司，包括AI、高端制造、消费、医药等行业。

4.4.2 报告期内基金的业绩表现

截至报告期末，财通多策略福享混合（LOF）基金份额净值为0.7151元，本报告期内，基金份额净值增长率为-16.05%，同期业绩比较基准收益率为-4.64%。

4.5 管理人对宏观经济、证券市场及行业走势的简要展望

2023年市场在一季度小幅反弹后，持续下跌了三个季度，但由于GPT等新技术的出现，年内行业活跃度分化很大：

一方面，市场由于基本面的乏善可陈和情绪的继续低迷，导致市场整体还是处于持续下跌的局面，万得全A指数全年下跌5.2%，以各行业龙头为代表的茅指数下跌14.3%，具有长坡厚雪的护城河的公司面临短期景气的不确定下，不被市场看好。

另一方面，虽然市场缺乏行业景气的支撑以及对未来的信心不足，但事件的催化并不缺乏，因此资金更多是在各种主题中不断轮动，从机器人到AI，从短视频到真人虚拟互动游戏，各种主题投资机会层出不穷，10-20亿市值为主的微盘指数全年上涨了50%，市场在各种迷你公司上换手较多。

这些现象的出现，我们认为本质上的原因还是归结于（1）经济缺乏明显的亮点，行业缺乏持续的景气支撑；（2）缺乏增量资金；（3）市场缺乏信心。

在我们看来，经济虽然缺乏明显的亮点，但是已经逐步企稳，并没有断崖下跌的风险，并且经过过去几年的调整，大部分已经反应到了股价中；其实现阶段的市场最缺乏的还是信心，这一点从市场上业绩较好的公司却也处于下跌中就可以看出来，市场给出的解释是“未来不能持续”，这种解释本身就是缺乏信心的体现。

而对于机构票，市场纷纷退避三舍，这种情况的出现和2019、2020年估值大幅扩张，脱离了基本面是密不可分的，而在这两年外资流出，股票调整的背景下，这些白马公司的下跌也具有一定的合理性，考虑到这一过程已经持续了2-3年，估值可能已经回到了合理偏低水平，我们认为应该积极去关注未来具有潜力的公司，而非简单的在微型公司间不断换手。

回到市场，我们认为目前阶段要改变市场的颓势，最重要的还是重塑市场信心，只有重塑了投资者信心，市场才会从中长期去评估未来真正的投资方向所在，未来我们也将密切关注各种变化，积极应对。

4.6 管理人内部有关本基金的监察稽核工作情况

本报告期内，本基金管理人依照国家相关法律法规和公司内部管理制度全面深入推进监察稽核各项工作。公司法律合规部在权限范围内，对公司各部门执行公司内控制度及各项规章制度情况进行监察，对公司各项业务活动与相关制度等的合法性、合规性、合理性进行监督稽核、评价、报告和建议。通过各项合规管理措施以及实时监控、定期检查、专项检查等方法，对基金的投资运作、基金销售、基金运营、客户服务和信息披露等进行了重点监控与稽核，发现问题及时提出改进建议，并督促相关部门进行整改，同时定期向董事会和公司管理层出具监察稽核报告。公司重视对员工的合规培训，开展了多次培训活动，加强对员工行为的管理，增强员工合规意识。公司还通过网站、邮件等多种形式进行了投资者教育工作。

本报告期内，本基金管理人所管理的基金整体运作合法合规，有效保障了基金份额持有人利益。本基金管理人将一如既往地本着诚实信用、勤勉尽责的原则管理和运用基

金资产，建立健全风险管理体系，进一步提高监察稽核工作的科学性和有效性，最大限度地防范和化解经营风险，充分保障基金份额持有人的合法权益。

4.7 管理人对报告期内基金估值程序等事项的说明

根据《中国证监会关于证券投资基金估值业务的指导意见》、《关于发布中基协（AMAC）基金行业股票估值指数的通知》、《关于固定收益品种的估值处理标准》、《证券投资基金投资流通受限股票估值指引（试行）》、《公开募集开放式证券投资基金流动性风险管理规定》和《资产管理产品相关会计处理规定》等法律法规、自律规则，公司设立估值委员会并制定估值委员会议事规则。

估值委员会成员由常设委员和非常设委员组成。常设委员为委员会会议必然参会人员，非常设委员根据审议议题邀请参会。常设委员包括总经理、督察长、基金清算部门分管领导、风险管理部负责人、法律合规部负责人、基金清算部负责人；非常设委员为会议议题涉及的投资组合经理和研究人员及其所在部门负责人、分管领导，在每次会议召集时确定。估值委员会成员均具有会计核算经验、行业分析经验、金融工具应用、风险管理等丰富的证券投资基金行业从业经验和专业能力。如果基金经理认为某证券有更能准确反应其公允价值的估值方法，可以向估值委员会申请对其进行专项评估。新的证券价格需经估值委员会和托管人同意后才能采纳，否则不改变用来进行证券估值的初始价格。

估值委员会职责：根据相关估值原则研究相关估值政策和估值模型，拟定公司的估值政策、估值方法和估值程序、确定调整/暂停估值方案，确保公司各基金产品净值计算的公允性，以维护广大投资者的利益。

4.8 管理人对报告期内基金利润分配情况的说明

本基金《基金合同》约定：在符合有关基金分红条件的前提下，本基金每年收益分配次数最多为12次，每次收益分配比例不得低于该次可供分配利润的25%。

根据相关法律法规及《基金合同》的要求，结合本基金运作情况，本基金本报告期内未进行收益分配。

4.9 报告期内管理人对本基金持有人数或基金资产净值预警情形的说明

报告期内，本基金未有连续20个工作日基金份额持有人数量不满200人或者基金资产净值低于5000万元的情况出现。

§5 托管人报告

5.1 报告期内本基金托管人遵规守信情况声明

在托管本基金的过程中，本基金托管人中国农业银行股份有限公司严格遵守《中华人民共和国证券投资基金法》相关法律法规的规定以及基金合同、托管协议的约定，对本基金基金管理人-财通基金管理有限公司2023年1月1日至2023年12月31日基金的投资运作，进行了认真、独立的会计核算和必要的投资监督，认真履行了托管人的义务，没有从事任何损害基金份额持有人利益的行为。

5.2 托管人对报告期内本基金投资运作遵规守信、净值计算、利润分配等情况的说明

本托管人认为，财通基金管理有限公司在本基金的投资运作、基金资产净值的计算、基金份额申购赎回价格的计算、基金费用开支及利润分配等问题上，不存在损害基金份额持有人利益的行为；在报告期内，严格遵守了《中华人民共和国证券投资基金法》等有关法律法规，在各重要方面的运作严格按照基金合同的规定进行。

5.3 托管人对本年度报告中财务信息等内容的真实、准确和完整发表意见

本托管人认为，财通基金管理有限公司的信息披露事务符合《公开募集证券投资基金信息披露管理办法》及其他相关法律法规的规定，基金管理人所编制和披露的本基金年度报告中的财务指标、净值表现、收益分配情况、财务会计报告、投资组合报告等信息真实、准确、完整，未发现有损害基金持有人利益的行为。

§6 审计报告

6.1 审计报告基本信息

财务报表是否经过审计	是
审计意见类型	标准无保留意见
审计报告编号	毕马威华振审字第2401930号

6.2 审计报告的基本内容

审计报告标题	审计报告
审计报告收件人	财通多策略福享混合型证券投资基金(LOF)
审计意见	我们审计了后附的财通多策略福享混合型证券投资基金(LOF) (以下简称“该基金”) 财务报表，包括2023年12月31日的资产负债表，2023年度的利润表、净资产变动表以及相关财务报表附注。我们认为，后附的财务报表在所有重大方面按照中华人民共和国财政部颁布的企业会计准则、《资产管理产品相关会计处理规定》（以下合称

	“企业会计准则”)及财务报表附注7.4.2中所列示的中国证券监督管理委员会(以下简称“中国证监会”)和中国证券投资基金业协会发布的有关基金行业实务操作的规定编制,公允反映了该基金2023年12月31日的财务状况以及2023年度的经营成果和净资产变动情况。
形成审计意见的基础	我们按照中国注册会计师审计准则(以下简称“审计准则”)的规定执行了审计工作。审计报告的“注册会计师对财务报表审计的责任”部分进一步阐述了我们在这些准则下的责任。按照中国注册会计师职业道德守则,我们独立于该基金,并履行了职业道德方面的其他责任。我们相信,我们获取的审计证据是充分、适当的,为发表审计意见提供了基础。
强调事项	不适用
其他事项	不适用
其他信息	该基金管理人财通基金管理有限公司(以下简称“该基金管理人”)管理层对其他信息负责。其他信息包括该基金2023年年度报告中涵盖的信息,但不包括财务报表和我们的审计报告。我们对财务报表发表的审计意见不涵盖其他信息,我们也不对其他信息发表任何形式的鉴证结论。结合我们对财务报表的审计,我们的责任是阅读其他信息,在此过程中,考虑其他信息是否与财务报表或我们在审计过程中了解到的情况存在重大不一致或者似乎存在重大错报。基于我们已执行的工作,如果我们确定其他信息存在重大错报,我们应当报告该事实。在这方面,我们无任何事项需要报告。
管理层和治理层对财务报表的责任	该基金管理人管理层负责按照企业会计准则及财务报表附注7.4.2中所列示的中国证监会和中国证券投资基金业协会发布的有关基金行业实务操作的规定编制财务报表,使其实现公允反映,并设计、执行和维护必要的内部控制,以使

	<p>财务报表不存在由于舞弊或错误导致的重大错报。在编制财务报表时，该基金管理人管理层负责评估该基金的持续经营能力，披露与持续经营相关的事项(如适用)，并运用持续经营假设，除非该基金预计在清算时资产无法按照公允价值处置。该基金管理人治理层负责监督该基金的财务报告过程。</p>
<p>注册会计师对财务报表审计的责任</p>	<p>我们的目标是对财务报表整体是否不存在由于舞弊或错误导致的重大错报获取合理保证，并出具包含审计意见的审计报告。合理保证是高水平的保证，但并不能保证按照审计准则执行的审计在某一重大错报存在时总能发现。错报可能由于舞弊或错误导致，如果合理预期错报单独或汇总起来可能影响财务报表使用者依据财务报表作出的经济决策，则通常认为错报是重大的。在按照审计准则执行审计工作的过程中，我们运用职业判断，并保持职业怀疑。同时，我们也执行以下工作：(1) 识别和评估由于舞弊或错误导致的财务报表重大错报风险，设计和实施审计程序以应对这些风险，并获取充分、适当的审计证据，作为发表审计意见的基础。由于舞弊可能涉及串通、伪造、故意遗漏、虚假陈述或凌驾于内部控制之上，未能发现由于舞弊导致的重大错报的风险高于未能发现由于错误导致的重大错报的风险。(2) 了解与审计相关的内部控制，以设计恰当的审计程序，但目的并非对内部控制的有效性发表意见。(3) 评价该基金管理人管理层选用会计政策的恰当性和作出会计估计及相关披露的合理性。(4) 对该基金管理人管理层使用持续经营假设的恰当性得出结论。同时，根据获取的审计证据，就可能导致对该基金持续经营能力产生重大疑虑的事项或情况是否存在重大不确定性得出结论。如果我们得出结论认为存在重大不确定性，审计准则要求我们在审计报告中提请报表</p>

	使用者注意财务报表中的相关披露；如果披露不充分，我们应当发表非无保留意见。我们的结论基于截至审计报告日可获得的信息。然而，未来的事项或情况可能导致该基金不能持续经营。(5) 评价财务报表的总体列报(包括披露)、结构和内容，并评价财务报表是否公允反映相关交易和事项。我们与该基金管理人治理层就计划的审计范围、时间安排和重大审计发现等事项进行沟通，包括沟通我们在审计中识别出的值得关注的内部控制缺陷。	
会计师事务所的名称	毕马威华振会计师事务所（特殊普通合伙）	
注册会计师的姓名	黄小熠	侯雯
会计师事务所的地址	北京市东长安街1号东方广场毕马威大楼八层	
审计报告日期	2024-03-28	

§7 年度财务报表

7.1 资产负债表

会计主体：财通多策略福享混合型证券投资基金（LOF）

报告截止日：2023年12月31日

单位：人民币元

资产	附注号	本期末 2023年12月31日	上年度末 2022年12月31日
资产：			
货币资金	7.4.7.1	13,828,557.95	18,528,042.00
结算备付金		384,210.34	316,508.71
存出保证金		60,604.68	54,057.67
交易性金融资产	7.4.7.2	94,495,590.32	122,797,532.98
其中：股票投资		94,495,590.32	122,797,532.98
基金投资		-	-
债券投资		-	-
资产支持证券投资		-	-

贵金属投资		-	-
其他投资		-	-
衍生金融资产	7.4.7.3	-	-
买入返售金融资产	7.4.7.4	-	-
应收清算款		3,859,127.84	-
应收股利		-	-
应收申购款		181.73	52.92
递延所得税资产		-	-
其他资产	7.4.7.5	-	-
资产总计		112,628,272.86	141,696,194.28
负债和净资产	附注号	本期末 2023年12月31日	上年度末 2022年12月31日
负债：			
短期借款		-	-
交易性金融负债		-	-
衍生金融负债	7.4.7.3	-	-
卖出回购金融资产款		-	-
应付清算款		1,605,915.83	-
应付赎回款		6,967.94	20.25
应付管理人报酬		114,139.10	175,387.51
应付托管费		19,023.18	29,231.23
应付销售服务费		-	-
应付投资顾问费		-	-
应交税费		-	0.54
应付利润		-	-
递延所得税负债		-	-
其他负债	7.4.7.6	404,508.92	295,274.07
负债合计		2,150,554.97	499,913.60
净资产：			
实收基金	7.4.7.7	154,488,344.16	165,757,939.09
未分配利润	7.4.7.8	-44,010,626.27	-24,561,658.41

净资产合计		110,477,717.89	141,196,280.68
负债和净资产总计		112,628,272.86	141,696,194.28

注：报告截止日2023年12月31日，基金份额净值0.7151元，基金份额总额154,488,344.16份。

7.2 利润表

会计主体：财通多策略福享混合型证券投资基金（LOF）

本报告期：2023年01月01日至2023年12月31日

单位：人民币元

项目	附注号	本期 2023年01月01日至2 023年12月31日	上年度可比期间 2022年01月01日至2 022年12月31日
一、营业总收入		-19,871,332.36	-34,447,490.58
1.利息收入		114,242.45	153,878.05
其中：存款利息收入	7.4.7.9	114,242.45	153,878.05
债券利息收入		-	-
资产支持证券利息收入		-	-
买入返售金融资产收入		-	-
其他利息收入		-	-
2.投资收益(损失以“-”填列)		-23,794,483.21	-33,073,231.76
其中：股票投资收益	7.4.7.10	-24,462,255.56	-34,084,325.83
基金投资收益		-	-
债券投资收益	7.4.7.11	-	24,833.93
资产支持证券投资		-	-
收益		-	-
贵金属投资收益		-	-
衍生工具收益	7.4.7.12	-	-
股利收益	7.4.7.13	667,772.35	986,260.14
其他投资收益		-	-
3.公允价值变动收益（损失	7.4.7.14	3,797,966.14	-1,538,955.26

以“-”号填列)			
4.汇兑收益（损失以“-”号填列)		-	-
5.其他收入（损失以“-”号填列)	7.4.7.15	10,942.26	10,818.39
减：二、营业总支出		2,226,622.06	2,922,541.65
1.管理人报酬	7.4.10.2.1	1,742,587.83	2,335,837.11
2.托管费	7.4.10.2.2	290,431.34	389,306.11
3.销售服务费		-	-
4.投资顾问费		-	-
5.利息支出		-	-
其中：卖出回购金融资产支出		-	-
6.信用减值损失	7.4.7.16	-	-
7.税金及附加		-	24.75
8.其他费用	7.4.7.17	193,602.89	197,373.68
三、利润总额（亏损总额以“-”号填列)		-22,097,954.42	-37,370,032.23
减：所得税费用		-	-
四、净利润（净亏损以“-”号填列)		-22,097,954.42	-37,370,032.23
五、其他综合收益的税后净额		-	-
六、综合收益总额		-22,097,954.42	-37,370,032.23

7.3 净资产变动表

会计主体：财通多策略福享混合型证券投资基金（LOF）

本报告期：2023年01月01日至2023年12月31日

单位：人民币元

项目	本期		
	2023年01月01日至2023年12月31日		
	实收基金	未分配利润	净资产合计

一、上期期末净资产	165,757,939.09	-24,561,658.41	141,196,280.68
二、本期期初净资产	165,757,939.09	-24,561,658.41	141,196,280.68
三、本期增减变动额（减少以“-”号填列）	-11,269,594.93	-19,448,967.86	-30,718,562.79
（一）、综合收益总额	-	-22,097,954.42	-22,097,954.42
（二）、本期基金份额交易产生的净资产变动数（净资产减少以“-”号填列）	-11,269,594.93	2,648,986.56	-8,620,608.37
其中：1.基金申购款	2,209,842.18	-505,208.41	1,704,633.77
2.基金赎回款	-13,479,437.11	3,154,194.97	-10,325,242.14
（三）、本期向基金份额持有人分配利润产生的净资产变动（净资产减少以“-”号填列）	-	-	-
四、本期期末净资产	154,488,344.16	-44,010,626.27	110,477,717.89
项目	上年度可比期间		
	2022年01月01日至2022年12月31日		
	实收基金	未分配利润	净资产合计
一、上期期末净资产	175,053,050.53	12,502,862.88	187,555,913.41
二、本期期初净资产	175,053,050.53	12,502,862.88	187,555,913.41
三、本期增减变动额（减少以“-”号填列）	-9,295,111.44	-37,064,521.29	-46,359,632.73

列)			
(一)、综合收益总额	-	-37,370,032.23	-37,370,032.23
(二)、本期基金份额交易产生的净资产变动数（净资产减少以“-”号填列）	-9,295,111.44	305,510.94	-8,989,600.50
其中：1.基金申购款	2,860,886.45	-101,122.02	2,759,764.43
2.基金赎回款	-12,155,997.89	406,632.96	-11,749,364.93
(三)、本期向基金份额持有人分配利润产生的净资产变动（净资产减少以“-”号填列）	-	-	-
四、本期期末净资产	165,757,939.09	-24,561,658.41	141,196,280.68

报表附注为财务报表的组成部分。

本报告7.1至7.4财务报表由下列负责人签署：

徐春庭

刘为臻

刘为臻

基金管理人负责人

主管会计工作负责人

会计机构负责人

7.4 报表附注

7.4.1 基金基本情况

财通多策略福享混合型证券投资基金（LOF）（以下简称“本基金”），由财通多策略福享混合型证券投资基金转型而成，财通多策略福享混合型证券投资基金系经中国证券监督管理委员会（以下简称“中国证监会”）证监许可[2016]1432号文《关于准予财通多策略福享混合型证券投资基金注册的批复》准予注册，由基金管理人财通基金管理有限公司向社会公开发行募集，基金合同于2016年9月18日正式生效。首次设立募集规模为4,583,560,764.88份基金份额。根据《财通多策略福享混合型证券投资基金基金合同》及《关于财通多策略福享混合型证券投资基金转换为上市开放式基金（LOF）的公告》，本基金自2018年3月17日起转型为上市开放式基金（LOF）并更名为财通多策略福享混

合型证券投资基金（LOF）。本基金为契约型开放式，存续期限不定。本基金的基金管理人为财通基金管理有限公司，注册登记机构为中国证券登记结算有限责任公司，基金托管人为中国农业银行股份有限公司。

本基金的投资范围为国内依法发行上市的股票（包括中小板、创业板及其他经中国证监会核准上市的股票、存托凭证）、权证、债券、中期票据、短期融资券、资产支持证券、债券回购、银行存款、货币市场工具、股指期货以及法律法规或中国证监会允许基金投资的其他金融工具（但须符合中国证监会相关规定）。如法律法规或监管机构以后允许基金投资其他品种，基金管理人在履行适当程序后，可以将其纳入投资范围。

基金的投资组合比例为：股票（含存托凭证）资产比例为基金资产的30%-95%；债券、中期票据、短期融资券、资产支持证券、债券回购、银行存款等固定收益品种以及货币市场工具的比例为基金资产的0%-70%；在封闭期内，每个交易日日终在扣除股指期货合约需缴纳的交易保证金后，应当保持不低于交易保证金一倍的现金；转换为上市开放式基金（LOF）后，每个交易日日终在扣除股指期货合约需缴纳的交易保证金后，现金或到期日在一年以内的政府债券不低于基金资产净值的5%，其中现金不包括结算备付金、存出保证金、应收申购款等。

本基金的业绩比较基准为：沪深300指数收益率×55%+上证国债指数收益率×45%。

7.4.2 会计报表的编制基础

本基金财务报表以持续经营为基础编制。

本基金财务报表符合中华人民共和国财政部（以下简称“财政部”）颁布的企业会计准则和《资产管理产品相关会计处理规定》（以下合称“企业会计准则”）的要求，同时亦按照中国证监会颁布的《证券投资基金信息披露XBRL模板第3号<年度报告和中期报告>》以及中国证券投资基金业协会于2012年11月16日颁布的《证券投资基金会计核算业务指引》编制财务报表。

7.4.3 遵循企业会计准则及其他有关规定的声明

本基金财务报表符合财政部颁布的企业会计准则及附注7.4.2中所列示的中国证监会和中国证券投资基金业协会发布的有关基金行业实务操作的规定要求，真实、完整地反映了本基金2023年12月31日的财务状况、2023年度的经营成果和净资产变动情况。

7.4.4 重要会计政策和会计估计

7.4.4.1 会计年度

本基金的会计年度自公历1月1日起至12月31日止。

7.4.4.2 记账本位币

本基金的记账本位币为人民币，编制财务报表采用的货币为人民币。本基金选定记账本位币的依据是主要业务收支的计价和结算币种。

7.4.4.3 金融资产和金融负债的分类

(a) 金融资产的分类

本基金的金融工具包括股票投资、债券投资、买入返售金融资产等。

本基金通常根据管理金融资产的业务模式和金融资产的合同现金流量特征，在初始确认时将金融资产分为不同类别：以公允价值计量且其变动计入当期损益的金融资产、以公允价值计量且其变动计入其他综合收益的金融资产及以摊余成本计量的金融资产。

除非本基金改变管理金融资产的业务模式，在此情形下，所有受影响的相关金融资产在业务模式发生变更后的首个报告期间的第一天进行重分类，否则金融资产在初始确认后不得进行重分类。

本基金将同时符合下列条件且未被指定为以公允价值计量且其变动计入当期损益的金融资产，分类为以摊余成本计量的金融资产：

- 本基金管理该金融资产的业务模式是以收取合同现金流量为目标；
- 该金融资产的合同条款规定，在特定日期产生的现金流量，仅为对本金和以未偿付本金金额为基础的利息的支付。

除上述以摊余成本计量的金融资产外，本基金将其余所有的金融资产分类为以公允价值计量且其变动计入当期损益的金融资产。本基金现无分类为以公允价值计量且其变动计入其他综合收益的金融资产。

管理金融资产的业务模式，是指本基金如何管理金融资产以产生现金流量。业务模式决定本基金所管理金融资产现金流量的来源是收取合同现金流量、出售金融资产还是两者兼有。本基金以客观事实为依据、以关键管理人员决定的对金融资产进行管理的特定业务目标为基础，确定管理金融资产的业务模式。

本基金对金融资产的合同现金流量特征进行评估，以确定相关金融资产在特定日期产生的合同现金流量是否仅为对本金和以未偿付本金金额为基础的利息的支付。其中，本金是指金融资产在初始确认时的公允价值；利息包括对货币时间价值、与特定时期未偿付本金金额相关的信用风险、以及其他基本借贷风险、成本和利润的对价。此外，本基金对可能导致金融资产合同现金流量的时间分布或金额发生变更的合同条款进行评估，以确定其是否满足上述合同现金流量特征的要求。

(b) 金融负债的分类

本基金将金融负债分类为以公允价值计量且其变动计入当期损益的金融负债及以摊余成本计量的金融负债。

- 以公允价值计量且其变动计入当期损益的金融负债

该类金融负债包括交易性金融负债(含属于金融负债的衍生工具)和指定为以公允价值计量且其变动计入当期损益的金融负债。

- 以摊余成本计量的金融负债

初始确认后，对于该类金融负债采用实际利率法以摊余成本计量。

7.4.4.4 金融资产和金融负债的初始确认、后续计量和终止确认

(a) 金融工具的初始确认

金融资产和金融负债在本基金成为相关金融工具合同条款的一方时，于资产负债表内确认。

在初始确认时，金融资产及金融负债均以公允价值计量。对于以公允价值计量且其变动计入当期损益的金融资产或金融负债，相关交易费用直接计入当期损益；对于其他类别的金融资产或金融负债，相关交易费用计入初始确认金额。

(b) 后续计量

- 以公允价值计量且其变动计入当期损益的金融资产

初始确认后，对于该类金融资产以公允价值进行后续计量，产生的利得或损失(包括利息和股利收入)计入当期损益，除非该金融资产属于套期关系的一部分。

- 以摊余成本计量的金融资产

初始确认后，对于该类金融资产采用实际利率法以摊余成本计量。以摊余成本计量且不属于任何套期关系的一部分的金融资产所产生的利得或损失，在终止确认、重分类、按照实际利率法摊销或确认减值时，计入当期损益。

- 以公允价值计量且其变动计入当期损益的金融负债

初始确认后，对于该类金融负债以公允价值进行后续计量，除与套期会计有关外，产生的利得或损失(包括利息费用)计入当期损益。

- 以摊余成本计量的金融负债

初始确认后，对于该类金融负债采用实际利率法以摊余成本计量。

(c) 金融工具的终止确认

满足下列条件之一时，本基金终止确认该金融资产：

- 收取该金融资产现金流量的合同权利终止；

- 该金融资产已转移，且本基金将金融资产所有权上几乎所有的风险和报酬转移给转入方；

- 该金融资产已转移，虽然本基金既没有转移也没有保留金融资产所有权上几乎所有的风险和报酬，但是放弃了对该金融资产控制。

金融资产整体转移满足终止确认条件的，本基金将下列两项金额的差额计入当期损益：

- 所转移金融资产在终止确认日的账面价值；

- 因转移金融资产而收到的对价。

金融负债（或其一部分）的现时义务已经解除的，本基金终止确认该金融负债（或该部分金融负债）。

(d) 金融工具的减值

本基金以预期信用损失为基础，对下列项目进行减值会计处理并确认损失准备：

- 以摊余成本计量的金融资产

本基金持有的其他以公允价值计量的金融资产不适用预期信用损失模型。

预期信用损失的计量

预期信用损失，是指以发生违约的风险为权重的金融工具信用损失的加权平均值。信用损失，是指本基金按照原实际利率折现的、根据合同应收的所有合同现金流量与预期收取的所有现金流量之间的差额，即全部现金短缺的现值。

在计量预期信用损失时，本基金需考虑的最长期限为面临信用风险的最长合同期限（包括考虑续约选择权）。

整个存续期预期信用损失，是指因金融工具整个预计存续期内所有可能发生的违约事件而导致的预期信用损失。

未来12个月内预期信用损失，是指因资产负债表日后12个月内（若金融工具的预计存续期少于12个月，则为预计存续期）可能发生的金融工具违约事件而导致的预期信用损失，是整个存续期预期信用损失的一部分。

本基金对满足下列情形的金融工具按照相当于未来12个月内预期信用损失的金额计量其损失准备，对其他金融工具按照相当于整个存续期内预期信用损失的金额计量其损失准备：

- 该金融工具在资产负债表日只具有较低的信用风险；或

- 该金融工具的信用风险自初始确认后并未显著增加。

预期信用损失准备的列报

为反映金融工具的信用风险自初始确认后的变化，本基金在每个资产负债表日重新计量预期信用损失，由此形成的损失准备的增加或转回金额，应当作为减值损失或利得计入当期损益。对于以摊余成本计量的金融资产，损失准备抵减该金融资产在资产负债表中列示的账面价值。

核销

如果本基金不再合理预期金融资产合同现金流量能够全部或部分收回，则直接减记该金融资产的账面余额。这种减记构成相关金融资产的终止确认。这种情况通常发生在本基金确定债务人没有资产或收入来源可产生足够的现金流量以偿还将被减记的金额。但是，被减记的金融资产仍可能受到本基金催收到期款项相关执行活动的影响。

已减记的金融资产以后又收回的，作为减值损失的转回计入收回当期的损益。

7.4.4.5 金融资产和金融负债的估值原则

除特别声明外，本基金按下述原则计量公允价值：

公允价值是指市场参与者在计量日发生的有序交易中，出售一项资产所能收到或者转移一项负债所需支付的价格。

本基金在确定相关金融资产和金融负债的公允价值时，根据企业会计准则的规定采用在当前情况下适用并且有足够可利用数据和其他信息支持的估值技术。

存在活跃市场且能够获取相同资产或负债报价的金融工具，在估值日有报价的，除会计准则规定的情况外，将该报价不加调整地应用于该资产或负债的公允价值计量；估值日无报价且最近交易日后未发生影响公允价值计量的重大事件的，采用最近交易日的报价确定公允价值。有充足证据表明估值日或最近交易日的报价不能真实反映公允价值的，对报价进行调整，确定公允价值。与上述金融工具相同，但具有不同特征的，以相同资产或负债的公允价值为基础，并在估值技术中考虑不同特征因素的影响。特征是指对资产出售或使用的限制等，如果该限制是针对资产持有者的，那么在估值技术中不应将该限制作为特征考虑。此外，本基金不考虑因其大量持有相关资产或负债所产生的溢价或折价。

对不存在活跃市场的金融工具，采用在当前情况下适用并且有足够可利用数据和其他信息支持的估值技术确定公允价值。采用估值技术确定公允价值时，优先使用可观察输入值，只有在无法取得相关资产或负债可观察输入值或取得不切实可行的情况下，才可以使用不可观察输入值。

如经济环境发生重大变化或证券发行人发生影响证券价格的重大事件，参考类似投资品种的现行市价及重大变化等因素，对估值进行调整并确定公允价值。

7.4.4.6 金融资产和金融负债的抵销

金融资产和金融负债在资产负债表内分别列示，没有相互抵销。但是，同时满足下列条件的，以相互抵销后的净额在资产负债表内列示：

- 本基金具有抵销已确认金额的法定权利，且该种法定权利是当前可执行的；
- 本基金计划以净额结算，或同时变现该金融资产和清偿该金融负债。

7.4.4.7 实收基金

实收基金为对外发行基金份额所募集的总金额在扣除损益平准金分摊部分后的余额。由于申购和赎回引起的实收基金份额变动分别于基金申购确认日及基金赎回确认日认列。上述申购和赎回分别包括基金转换所引起的转入基金的实收基金增加和转出基金的实收基金减少。

7.4.4.8 损益平准金

损益平准金核算在基金份额发生变动时，申购、赎回、转入、转出及红利再投资等款项中包含的未分配利润和公允价值变动损益，包括已实现损益平准金和未实现损益平准金。已实现损益平准金指根据交易申请日申购或赎回款项中包含的按累计未分配的已实现损益占基金净值比例计算的金额。未实现损益平准金指根据交易申请日申购或赎回款项中包含的按累计未分配的未实现损益占基金净值比例计算的金额。损益平准金于基金申购确认日或基金赎回确认日进行确认和计量，并于会计期末全额转入未分配利润。

7.4.4.9 收入/（损失）的确认和计量

利息收入

存款利息收入是按借出货币资金的时间和实际利率计算确定。

买入返售金融资产在资金实际占用期间内按实际利率法逐日确认为利息收入。

投资收益

股票投资收益、债券投资收益、衍生工具收益和资产支持证券投资收益按相关金融资产于处置日成交金额与其初始计量金额的差额确认，处置时产生的交易费用计入投资收益。

股利收益按上市公司宣告的分红派息比例计算的金额扣除应由上市公司代扣代缴的个人所得税后的净额确认。

以公允价值计量且其变动计入当期损益的债券投资，在其持有期间，按票面金额和票面利率计算的利息计入投资收益。

公允价值变动收益

公允价值变动收益核算基金持有的采用公允价值模式计量的以公允价值计量且其变动计入当期损益的金融资产、衍生工具、以公允价值计量且其变动计入当期损益的金融负债等公允价值变动形成的应计入当期损益的利得或损失。不包括本基金持有的以公允价值计量且其变动计入当期损益的债券投资在持有期间按票面利率计算的利息。

7.4.4.10 费用的确认和计量

本基金的管理人报酬、托管费在费用涵盖期间按基金合同约定的费率和计算方法逐日确认。

以摊余成本计量的金融负债在持有期间确认的利息支出按实际利率法计算。

7.4.4.11 基金的收益分配政策

转换为上市开放式基金（LOF）后，在符合有关基金分红条件的前提下，本基金每年收益分配次数最多为12次，每次收益分配比例不得低于该次可供分配利润的25%。本基金收益分配方式分两种：现金分红与红利再投资，投资者可选择现金红利或将现金红利自动转为基金份额进行再投资；若投资者不选择，本基金默认的收益分配方式是现

金分红。基金收益分配后基金份额净值不能低于面值；即基金收益分配基准日的基金份额净值减去每单位基金份额收益分配金额后不能低于面值。每一基金份额享有同等分配权。

7.4.4.12 分部报告

本基金以内部组织结构、管理要求、内部报告制度为依据确定经营分部，以经营分部为基础确定报告分部。

本基金目前以一个经营分部运作，不需要进行分部报告的披露。

7.4.4.13 其他重要的会计政策和会计估计

编制财务报表时，本基金需要运用估计和假设，这些估计和假设会对会计政策的应用及资产、负债、收入和支出的金额产生影响。实际情况可能与这些估计不同。本基金对估计涉及的关键假设和不确定因素的判断进行持续评估，会计估计变更的影响在变更当期和未来期间予以确认。

对于证券交易所上市的股票，若出现重大事项停牌或交易不活跃(包括涨跌停时的交易不活跃)等情况，本基金根据中国证监会公告[2017]13号《中国证券监督管理委员会关于证券投资基金估值业务的指导意见》，根据具体情况采用《关于发布中基协(AMAC)基金行业股票估值指数的通知》提供的指数收益法、市盈率法、现金流量折现法等估值技术进行估值。

对于在发行时明确一定期限限售期的股票，根据中基协发[2017]6号《关于发布<证券投资基金投资流通受限股票估值指引（试行）>的通知》，在估值日按照流通受限股票计算公式确定估值日流通受限股票的价值。

根据《关于固定收益品种的估值处理标准》在银行间债券市场、上海证券交易所、深圳证券交易所、北京证券交易所及中国证券监督管理委员会认可的其他交易场所上市交易或挂牌转让的固定收益品种（估值处理标准另有规定的除外），采用第三方估值基准服务机构提供的价格数据进行估值。

7.4.5 会计政策和会计估计变更以及差错更正的说明

7.4.5.1 会计政策变更的说明

本基金在本报告期内未发生重大会计政策变更。

7.4.5.2 会计估计变更的说明

本基金在本报告期内未发生重大会计估计变更。

7.4.5.3 差错更正的说明

本基金在本报告期内未发生重大会计差错更正。

7.4.6 税项

根据财税[2002]128号《关于开放式证券投资基金有关税收问题的通知》、财税[2004]78号文《关于证券投资基金税收政策的通知》、财税[2012]85号文《关于实施上市公司股息红利差别化个人所得税政策有关问题的通知》、财税[2015]101号《关于上市公司股息红利差别化个人所得税政策有关问题的通知》、财政部、税务总局、证监会公告2019年第78号《关于继续实施全国中小企业股份转让系统挂牌公司股息红利差别化个人所得税政策的公告》、深圳证券交易所于2008年9月18日发布的《深圳证券交易所关于做好证券交易印花税征收方式调整工作的通知》、财税[2008]1号文《关于企业所得税若干优惠政策的通知》、财税[2016]36号文《关于全面推开营业税改征增值税试点的通知》、财税[2016]46号《关于进一步明确全面推开营改增试点金融业有关政策的通知》、财税[2016]70号《关于金融机构同业往来等增值税政策的补充通知》、财税[2016]140号文《关于明确金融、房地产开发、教育辅助服务等增值税政策的通知》、财税[2017]2号文《关于资管产品增值税政策有关问题的补充通知》、财税[2017]56号《关于资管产品增值税有关问题的通知》、财税[2017]90号《关于租入固定资产进项税额抵扣等增值税政策的通知》、财税[2023]39号《关于减半征收证券交易印花税的公告》及其他相关税务法规和实务操作，本基金适用的主要税项列示如下：

a) 资管产品管理人运营资管产品过程中发生的增值税应税行为，以管理人为增值税纳税人，暂适用简易计税方法，按照3%的征收率缴纳增值税。

证券投资基金管理人运用基金买卖股票、债券取得的金融商品转让收入免征增值税；对国债、地方政府债利息收入以及金融同业往来取得的利息收入免征增值税；同业存款利息收入免征增值税以及一般存款利息收入不征收增值税。

b) 对证券投资基金从证券市场中取得的收入，包括买卖股票、债券的差价收入，股权的股息、红利收入，债券的利息收入及其他收入，暂不征收企业所得税。

对投资者从证券投资基金分配中取得的收入，暂不征收企业所得税。

c) 对基金从上市公司、全国中小企业股份转让系统公开转让股票的非上市公众公司（“挂牌公司”）取得的股息红利所得，持股期限在1个月以内(含1个月)的，其股息红利所得全额计入应纳税所得额；持股期限在1个月以上至1年(含1年)的，暂减按50%计入应纳税所得额；持股期限超过1年的，暂免征收个人所得税。对基金持有的上市公司限售股，解禁后取得的股息、红利收入，按照上述规定计算纳税，持股时间自解禁日起计算；解禁前取得的股息、红利收入继续暂减按50%计入应纳税所得额。上述所得统一适用20%的税率计征个人所得税。

对基金取得的企业债券利息收入，应由发行债券的企业在向基金支付利息时代扣代缴20%的个人所得税。

d) 基金卖出股票按0.1%的税率缴纳股票交易印花税，买入股票不征收股票交易印花税。自2023年8月28日起，证券交易印花税实施减半征收。

e) 对基金运营过程中缴纳的增值税，分别按照证券投资基金管理人所在地适用的税率，计算缴纳城市维护建设税、教育费附加和地方教育附加。

7.4.7 重要财务报表项目的说明

7.4.7.1 货币资金

单位：人民币元

项目	本期末 2023年12月31日	上年度末 2022年12月31日
活期存款	13,828,557.95	18,528,042.00
等于：本金	13,824,760.06	18,524,087.73
加：应计利息	3,797.89	3,954.27
减：坏账准备	-	-
定期存款	-	-
等于：本金	-	-
加：应计利息	-	-
减：坏账准备	-	-
其中：存款期限1个月以内	-	-
存款期限1-3个月	-	-
存款期限3个月以上	-	-
其他存款	-	-
等于：本金	-	-
加：应计利息	-	-
减：坏账准备	-	-
合计	13,828,557.95	18,528,042.00

7.4.7.2 交易性金融资产

单位：人民币元

项目		本期末 2023年12月31日			
		成本	应计利息	公允价值	公允价值变动
股票		93,366,512.41	-	94,495,590.32	1,129,077.91
贵金属投资-金交所黄金合约		-	-	-	-
债券	交易所市场	-	-	-	-
	银行间市场	-	-	-	-
	合计	-	-	-	-
资产支持证券		-	-	-	-
基金		-	-	-	-
其他		-	-	-	-
合计		93,366,512.41	-	94,495,590.32	1,129,077.91
项目		上年度末 2022年12月31日			
		成本	应计利息	公允价值	公允价值变动
股票		125,466,421.21	-	122,797,532.98	-2,668,888.23
贵金属投资-金交所黄金合约		-	-	-	-
债券	交易所市场	-	-	-	-
	银行间市场	-	-	-	-
	合计	-	-	-	-
资产支持证券		-	-	-	-
基金		-	-	-	-
其他		-	-	-	-
合计		125,466,421.21	-	122,797,532.98	-2,668,888.23

7.4.7.3 衍生金融资产/负债

7.4.7.3.1 衍生金融资产/负债期末余额

本基金本报告期末及上年度末均无衍生金融资产/负债余额。

7.4.7.4 买入返售金融资产

7.4.7.4.1 各项买入返售金融资产期末余额

本基金本报告期末及上年度末均未持有买入返售金融资产。

7.4.7.4.2 期末买断式逆回购交易中取得的债券

本基金本报告期末及上年度末均未持有买断式逆回购交易中取得的债券。

7.4.7.5 其他资产

本基金本报告期末及上年度末均未持有其他资产。

7.4.7.6 其他负债

单位：人民币元

项目	本期末 2023年12月31日	上年度末 2022年12月31日
应付券商交易单元保证金	-	-
应付赎回费	-	0.02
应付证券出借违约金	-	-
应付交易费用	251,508.92	150,274.05
其中：交易所市场	251,508.92	150,274.05
银行间市场	-	-
应付利息	-	-
预提费用	153,000.00	145,000.00
合计	404,508.92	295,274.07

7.4.7.7 实收基金

金额单位：人民币元

项目	本期 2023年01月01日至2023年12月31日	
	基金份额（份）	账面金额
上年度末	165,757,939.09	165,757,939.09
本期申购	2,209,842.18	2,209,842.18
本期赎回（以“-”号填列）	-13,479,437.11	-13,479,437.11
本期末	154,488,344.16	154,488,344.16

注：申购含红利再投、转换入份额，赎回含转换出份额。

7.4.7.8 未分配利润

单位：人民币元

项目	已实现部分	未实现部分	未分配利润合计
上年度末	27,625,680.68	-52,187,339.09	-24,561,658.41
本期期初	27,625,680.68	-52,187,339.09	-24,561,658.41
本期利润	-25,895,920.56	3,797,966.14	-22,097,954.42
本期基金份额交易产生的变动数	-973,219.46	3,622,206.02	2,648,986.56
其中：基金申购款	207,779.68	-712,988.09	-505,208.41
基金赎回款	-1,180,999.14	4,335,194.11	3,154,194.97
本期已分配利润	-	-	-
本期末	756,540.66	-44,767,166.93	-44,010,626.27

7.4.7.9 存款利息收入

单位：人民币元

项目	本期 2023年01月01日至2023年 12月31日	上年度可比期间 2022年01月01日至2022年 12月31日
活期存款利息收入	108,456.03	148,258.50
定期存款利息收入	-	-
其他存款利息收入	-	-
结算备付金利息收入	4,878.03	4,686.94
其他	908.39	932.61
合计	114,242.45	153,878.05

7.4.7.10 股票投资收益

7.4.7.10.1 股票投资收益——买卖股票差价收入

单位：人民币元

项目	本期 2023年01月01日至2023年 12月31日	上年度可比期间 2022年01月01日至2022年 12月31日
----	-----------------------------------	--

卖出股票成交总额	522,741,823.87	404,419,199.10
减：卖出股票成本总额	545,965,530.53	437,449,829.31
减：交易费用	1,238,548.90	1,053,695.62
买卖股票差价收入	-24,462,255.56	-34,084,325.83

7.4.7.11 债券投资收益

7.4.7.11.1 债券投资收益项目构成

单位：人民币元

项目	本期 2023年01月01日至2023年 12月31日	上年度可比期间 2022年01月01日至2022年 12月31日
债券投资收益——利息收入	-	6,878.80
债券投资收益——买卖债券 （债转股及债券到期兑付） 差价收入	-	17,955.13
债券投资收益——赎回差价 收入	-	-
债券投资收益——申购差价 收入	-	-
合计	-	24,833.93

7.4.7.11.2 债券投资收益——买卖债券差价收入

单位：人民币元

项目	本期 2023年01月01日至2023年12月 31日	上年度可比期间 2022年01月01日至2022年12月 31日
卖出债券（债转股 及债券到期兑付） 成交总额	-	14,787,381.14
减：卖出债券（债 转股及债券到期兑 付）成本总额	-	14,745,544.10
减：应计利息总额	-	22,708.87

减：交易费用	-	1,173.04
买卖债券差价收入	-	17,955.13

7.4.7.11.3 债券投资收益——赎回差价收入

本基金本报告期及上年度可比期间均未有债券赎回差价收入。

7.4.7.11.4 债券投资收益——申购差价收入

本基金本报告期及上年度可比期间均未有债券申购差价收入。

7.4.7.12 衍生工具收益

7.4.7.12.1 衍生工具收益——买卖权证差价收入

本基金本报告期及上年度可比期间均无衍生工具收益--买卖权证差价收入。

7.4.7.12.2 衍生工具收益——其他投资收益

本基金本报告期及上年度可比期间均无衍生工具收益--其他投资收益。

7.4.7.13 股利收益

单位：人民币元

项目	本期 2023年01月01日至2023 年12月31日	上年度可比期间 2022年01月01日至2022 年12月31日
股票投资产生的股利收益	667,772.35	986,260.14
其中：证券出借权益补偿收入	-	-
基金投资产生的股利收益	-	-
合计	667,772.35	986,260.14

7.4.7.14 公允价值变动收益

单位：人民币元

项目名称	本期 2023年01月01日至2023年12 月31日	上年度可比期间 2022年01月01日至2022年12 月31日
1.交易性金融资产	3,797,966.14	-1,538,955.26
——股票投资	3,797,966.14	-1,538,955.26
——债券投资	-	-

——资产支持证券投资	-	-
——贵金属投资	-	-
——其他	-	-
2.衍生工具	-	-
——权证投资	-	-
3.其他	-	-
减：应税金融商品公允价值变动产生的预估增值税	-	-
合计	3,797,966.14	-1,538,955.26

7.4.7.15 其他收入

单位：人民币元

项目	本期 2023年01月01日至2023年 12月31日	上年度可比期间 2022年01月01日至2022年 12月31日
基金赎回费收入	10,942.26	10,223.32
转换费收入	-	595.07
合计	10,942.26	10,818.39

7.4.7.16 信用减值损失

本基金本报告期无信用减值损失。

7.4.7.17 其他费用

单位：人民币元

项目	本期 2023年01月01日至2023年 12月31日	上年度可比期间 2022年01月01日至2022年 12月31日
审计费用	24,000.00	25,000.00
信息披露费	120,000.00	120,000.00
证券出借违约金	-	-
汇划手续费	3,402.89	3,291.86

账户维护费	45,000.00	36,000.00
其他费用	1,200.00	13,081.82
交易费用	-	-
合计	193,602.89	197,373.68

7.4.8 或有事项、资产负债表日后事项的说明

7.4.8.1 或有事项

截至资产负债表日，本基金没有需要在财务报表附注中说明的或有事项。

7.4.8.2 资产负债表日后事项

截至本财务报告批准报出日，本基金没有需要在财务报表附注中说明的资产负债表日后事项。

7.4.9 关联方关系

关联方名称	与本基金的关系
财通基金管理有限公司("财通基金")	基金管理人、基金销售机构
财通证券股份有限公司("财通证券")	基金管理人的股东、基金代销机构
杭州市实业投资集团有限公司	基金管理人的股东
浙江瀚叶股份有限公司	基金管理人的股东
中国农业银行股份有限公司("农业银行")	基金托管人、基金代销机构
上海财通资产管理有限公司	基金管理人的子公司

注：本报告期内存在控制关系或其他重大利害关系的关联方未发生变化。

7.4.10 本报告期及上年度可比期间的关联方交易

7.4.10.1 通过关联方交易单元进行的交易

7.4.10.1.1 股票交易

金额单位：人民币元

关联方名称	本期 2023年01月01日至2023年12月31日		上年度可比期间 2022年01月01日至2022年12月31日	
	成交金额	占当期 股票成 交总额 的比例	成交金额	占当期 股票成 交总额 的比例

财通证券	-	-	99,140,529.07	12.53%
------	---	---	---------------	--------

7.4.10.1.2 权证交易

本基金本报告期及上年度可比期间未通过关联方交易单元进行权证交易。

7.4.10.1.3 债券交易

金额单位：人民币元

关联方名称	本期 2023年01月01日至2023年12月31日		上年度可比期间 2022年01月01日至2022年12月31日	
	成交金额	占当期 债券成 交总额 的比例	成交金额	占当期 债券成 交总额 的比例
财通证券	-	-	1,909,092.18	6.48%

7.4.10.1.4 债券回购交易

本基金本报告期及上年度可比期间均未通过关联方交易单元进行债券回购交易。

7.4.10.1.5 应支付关联方的佣金

金额单位：人民币元

关联方名称	本期 2023年01月01日至2023年12月31日			
	当期佣金	占当期 佣金总 量的比 例	期末应付佣金余额	占期末应 付佣金总 额的比例
财通证券	-	-	-	-
关联方名称	上年度可比期间 2022年01月01日至2022年12月31日			
	当期佣金	占当期 佣金总 量的比 例	期末应付佣金余额	占期末应 付佣金总 额的比例
财通证券	72,501.80	12.64%	-	-

注：(1)上述佣金参考市场价格经本基金的基金管理人与对方协商确定，以扣除由中国证券登记结算有限责任公司收取的证管费和经手费的净额列示。

(2)根据《证券交易单元租用协议》，本基金管理人在租用财通证券证券交易专用交易单元进行股票、债券、权证及回购交易的同时，还从财通证券获得证券研究综合服务。

7.4.10.2 关联方报酬

7.4.10.2.1 基金管理费

单位：人民币元

项目	本期 2023年01月01日至20 23年12月31日	上年度可比期间 2022年01月01日至20 22年12月31日
当期发生的基金应支付的管理费	1,742,587.83	2,335,837.11
其中：应支付销售机构的客户维护费	647,447.96	820,930.45
应支付基金管理人的净管理费	1,095,139.87	1,514,906.66

注：2023年7月31日前，支付基金管理人的基金管理费按前一日基金资产净值的1.50%年费率计提；自2023年7月31日起，费率降低为1.20%。计算方法如下：

$H = E \times \text{基金管理费率} / \text{当年天数}$

H为每日应计提的基金管理费

E为前一日的基金资产净值

基金管理费每日计提，逐日累计至每月月末，按月支付。

7.4.10.2.2 基金托管费

单位：人民币元

项目	本期 2023年01月01日至2023 年12月31日	上年度可比期间 2022年01月01日至2022 年12月31日
当期发生的基金应支付的托管费	290,431.34	389,306.11

注：2023年7月31日前，支付基金托管人的基金托管费按前一日基金资产净值的0.25%年费率计提；自2023年7月31日起，费率降低为0.20%。计算方法如下：

$H = E \times \text{基金托管费率} / \text{当年天数}$

H为每日应计提的基金托管费

E为前一日的基金资产净值

基金托管费每日计提，逐日累计至每月月末，按月支付。

7.4.10.3 与关联方进行银行间同业市场的债券(含回购)交易

本基金本报告期及上年度可比期间均未与关联方进行银行间同业市场的债券（含回购）交易。

7.4.10.4 报告期内转融通证券出借业务发生重大关联交易事项的说明

7.4.10.4.1 与关联方通过约定申报方式进行的适用固定期限费率的证券出借业务的情况

无。

7.4.10.4.2 与关联方通过约定申报方式进行的适用市场化期限费率的证券出借业务的情况

无。

7.4.10.5 各关联方投资本基金的情况

7.4.10.5.1 报告期内基金管理人运用固有资金投资本基金的情况

本基金本报告期及上年度可比期间基金管理人均未运用固有资金投资本基金。

7.4.10.5.2 报告期末除基金管理人之外的其他关联方投资本基金的情况

本基金除基金管理人之外的其他关联方于本报告期末及上年度末均未投资本基金。

7.4.10.6 由关联方保管的银行存款余额及当期产生的利息收入

单位：人民币元

关联方名称	本期 2023年01月01日至2023年12月31日		上年度可比期间 2022年01月01日至2022年12月31日	
	期末余额	当期利息收入	期末余额	当期利息收入
农业银行	13,828,557.95	108,456.03	18,528,042.00	148,258.50

7.4.10.7 本基金在承销期内参与关联方承销证券的情况

本基金本报告期及上年度可比期间均未在承销期内直接购入关联方承销的证券。

7.4.10.8 其他关联交易事项的说明

7.4.10.8.1 其他关联交易事项的说明

本基金本报告期及上年度可比期间无其他关联交易事项的说明。

7.4.10.8.2 当期交易及持有基金管理人以及管理人关联方所管理基金产生的费用

本基金本报告期及上年度可比期间无当期交易及持有基金管理人以及管理人关联方所管理基金产生的费用。

7.4.11 利润分配情况--固定净值型货币市场基金之外的基金

本基金本报告期内未进行利润分配。

7.4.12 期末（2023年12月31日）本基金持有的流通受限证券

7.4.12.1 因认购新发/增发证券而于期末持有的流通受限证券

金额单位：人民币元

7.4.12.1.1 受限证券类别：股票										
证券代码	证券名称	成功认购日	受限期	流通受限类型	认购价格	期末估值单价	数量（单位：股）	期末成本总额	期末估值总额	备注
688627	精智达	2023-07-11	6个月	新股限售	46.77	87.72	64	2,993.28	5,614.08	-
688592	司南导航	2023-08-07	6个月	新股限售	50.50	50.53	108	5,454.00	5,457.24	-
688582	芯动联科	2023-06-21	6个月	新股限售	26.74	38.67	137	3,663.38	5,297.79	-
688563	航材股份	2023-07-12	6个月	新股限售	78.99	60.49	79	6,240.21	4,778.71	-
688603	天承科技	2023-06-30	6个月	新股限售	55.00	74.14	63	3,465.00	4,670.82	-
688549	中巨芯	2023-08-30	6个月	新股限售	5.18	8.09	559	2,895.62	4,522.31	-
688610	埃科光电	2023-07-10	6个月	新股限售	73.33	51.00	88	6,453.04	4,488.00	-
603296	华勤技术	2023-08-01	6个月	新股限售	80.80	77.75	48	3,878.40	3,732.00	-
688602	康鹏科技	2023-07-13	6个月	新股限售	8.66	11.06	267	2,312.22	2,953.02	-
688646	逸飞激光	2023-07-21	6个月	新股限售	46.80	36.07	75	3,510.00	2,705.25	-

688693	锆威特	2023-08-10	6个月	新股限售	40.83	43.41	60	2,449.80	2,604.60	-
688612	威迈斯	2023-07-19	6个月	新股限售	47.29	37.97	63	2,979.27	2,392.11	-
603119	浙江荣泰	2023-07-21	6个月	新股限售	15.32	23.87	75	1,149.00	1,790.25	-
603270	金帝股份	2023-08-25	6个月	新股限售	21.77	29.58	52	1,132.04	1,538.16	-

7.4.12.2 期末持有的暂时停牌等流通受限股票

本基金期末未持有暂时停牌等流通受限股票。

7.4.12.3 期末债券正回购交易中作为抵押的债券

7.4.12.3.1 银行间市场债券正回购

本基金本报告期末未持有因银行间市场债券正回购交易而作为抵押的债券。

7.4.12.3.2 交易所市场债券正回购

本基金本报告期末未持有因交易所市场债券正回购交易而作为抵押的债券。

7.4.12.4 期末参与转融通证券出借业务的证券

无。

7.4.13 金融工具风险及管理

7.4.13.1 风险管理政策和组织架构

本基金在日常经营活动中面临的与这些金融工具相关的风险主要包括信用风险、流动性风险及市场风险。本基金的管理人进行风险管理的主要目标是加强对投资风险防范和控制，保证基金资产的安全，维护基金份额持有人的利益；同时，提升基金投资组合的风险调整后收益水平，将以上各种风险控制在限定的范围之内，在基金的风险和收益之间取得最佳的平衡，实现“风险和收益相匹配”的投资目标，谋求基金资产的长期稳定增长。

本基金的基金管理人建立了董事会领导下的架构清晰、控制有效、系统全面、切实可行的风险控制体系。董事会下设合规控制委员会，负责对公司风险管理战略和政策、内部控制及风险控制基本制度进行审定，对基本制度的执行情况、关联交易的合法合规性等进行监督和检查。董事会聘任督察长，负责公司及其基金运作的监察稽核工作。公司经营管理层负责公司日常经营管理中的风险控制工作，经营管理层下设投资决策委员

会和风险控制委员会，负责对公司经营及基金运作中的风险进行研究、评估和防控。公司各业务部门根据具体情况制定本部门的作业流程及风险控制制度，加强对风险的控制，作为一线责任人，将风险控制在最小范围内。同时，公司设独立的法律合规部和风险管理部，两者依各自职能对公司运作各环节的各类风险进行监控。

本基金的基金管理人对于金融工具的风险管理方法主要是通过定性分析和定量分析的方法去估测各种风险产生的可能损失。从定性分析的角度出发，判断风险损失的严重程度和出现同类风险损失的频度。而从定量分析的角度出发，根据本基金的投资目标，结合基金资产所运用金融工具特征通过特定的风险量化指标、模型，日常的量化报告，确定风险损失的限度和相应置信程度，及时可靠地对各种风险进行监督、检查和评估，并通过相应决策，将风险控制在可承受的范围内。

7.4.13.2 信用风险

信用风险是指基金在交易过程中因交易对手未履行合约责任，或者基金所投资证券之发行人出现违约、拒绝支付到期本息等情况，导致基金资产损失和收益变化的风险。本基金的基金管理人建立了信用风险管理流程，通过对各类投资品种信用等级评估来控制证券发行人的信用风险，且通过分散化投资以分散信用风险。

本基金的基金管理人在交易前对交易对手的资信状况进行了充分的评估，建立相应的分级别的交易对手库，并分别限定交易额度，同时采取一定的风险缓释措施。本基金的银行存款存放在本基金的托管人中国农业银行股份有限公司，按银行同业利率计息，与该银行存款相关的信用风险不重大。本基金在交易所进行的交易均以中国证券登记结算有限责任公司为交易对手完成证券交收和款项清算，违约风险可能性很小；在银行间同业市场进行交易前均对交易对手进行信用评估并对证券交割方式、对手授信额度、价格偏离等方面进行限制以控制相应的信用风险。

7.4.13.3 流动性风险

流动性风险是指基金管理人未能以合理价格及时变现基金资产以支付投资者赎回款项的风险。本基金的流动性风险一方面来自于基金份额持有人可随时要求赎回其持有的基金份额，另一方面来自于投资品种所处的交易市场不活跃而带来的变现困难或因投资集中而无法在市场出现剧烈波动的情况下以合理的价格变现。

7.4.13.3.1 报告期内本基金组合资产的流动性风险分析

本基金的基金管理人严格按照《公开募集证券投资基金运作管理办法》及《公开募集开放式证券投资基金流动性风险管理规定》等有关法规的要求建立健全开放式基金流动性风险管理的内部控制体系，审慎评估各类资产的流动性，针对性制定流动性风险管理措施，对本基金组合资产的流动性风险进行管理。

针对兑付赎回资金的流动性风险，本基金的基金管理人每日对本基金的申购赎回情况进行严密监控并预测流动性需求，并对基金组合资产中7个工作日可变现资产的可变现价值进行审慎评估与测算，确保每日确认的净赎回申请不超过7个工作日可变现资产的可变现价值，保持基金投资组合中的可用现金头寸与之相匹配。本基金的基金管理人在基金合同中设计了巨额赎回条款，约定在非常情况下赎回申请的处理方式，控制因开放申购赎回带来的流动性风险，有效保障基金持有人利益。

针对投资品种变现的流动性风险，本基金的基金管理人通过设定流动性比例要求，对流动性指标进行持续的监测和分析，包括组合持仓集中度指标、组合在短时间内变现能力的综合指标、组合中变现能力较差的投资品种比例以及流通受限制的投资品种比例等。本基金所持大部分证券在证券交易所上市，其余亦可在银行间同业市场交易，因此除在附注7.4.12中列示的部分基金资产流通暂时受限制不能自由转让的情况外，其余均能及时变现。此外，本基金可通过卖出回购金融资产方式借入短期资金应对流动性需求，其上限一般不超过基金持有的债券资产的公允价值。

本基金本报告期末及上年度末均无重大流动性风险。

7.4.13.4 市场风险

市场风险是指基金所持金融工具的公允价值或未来现金流量因所处市场各类价格因素的变动而发生波动的风险，包括利率风险、外汇风险和其他价格风险。

7.4.13.4.1 利率风险

利率风险是指金融工具的公允价值或现金流量受市场利率变动而发生波动的风险。利率敏感性金融工具均面临由于市场利率上升而导致公允价值下降的风险，其中浮动利率类金融工具还面临每个付息期间结束根据市场利率重新定价时对于未来现金流影响的风险。本基金的基金管理人定期对本基金面临的利率敏感性缺口进行监控，并通过调整投资组合的久期等方法对上述利率风险进行管理。本基金持有的利率敏感性资产主要为货币资金，结算备付金及债券投资等。

7.4.13.4.1.1 利率风险敞口

单位：人民币元

本期末 2023年12月31	1个月以内	1-3个月	3个月-1年	1-5年	5年以上	不计息	合计
-------------------	-------	-------	--------	------	------	-----	----

日							
资产							
货币 资金	13,828,557.9 5	-	-	-	-	-	13,828,557.95
结算 备付 金	384,210.34	-	-	-	-	-	384,210.34
存出 保证 金	60,604.68	-	-	-	-	-	60,604.68
交易 性金 融资 产	-	-	-	-	-	94,495,590.32	94,495,590.32
应收 清算 款	-	-	-	-	-	3,859,127.84	3,859,127.84
应收 申购 款	-	-	-	-	-	181.73	181.73
资产 总计	14,273,372.9 7	-	-	-	-	98,354,899.89	112,628,272.8 6
负债							
应付 清算 款	-	-	-	-	-	1,605,915.83	1,605,915.83
应付 赎回 款	-	-	-	-	-	6,967.94	6,967.94
应付 管理 人报 酬	-	-	-	-	-	114,139.10	114,139.10

应付 托管 费	-	-	-	-	-	19,023.18	19,023.18
其他 负债	-	-	-	-	-	404,508.92	404,508.92
负债 总计	-	-	-	-	-	2,150,554.97	2,150,554.97
利率 敏感 度缺 口	14,273,372.9 7	-	-	-	-	96,204,344.92	110,477,717.8 9
上年 度末 2022 年12 月31 日	1个月以内	1-3个月	3个月-1 年	1-5年	5年以上	不计息	合计
资产							
货币 资金	18,528,042.0 0	-	-	-	-	-	18,528,042.00
结算 备付 金	316,508.71	-	-	-	-	-	316,508.71
存出 保证 金	54,057.67	-	-	-	-	-	54,057.67
交易 性金 融资 产	-	-	-	-	-	122,797,532.9 8	122,797,532.9 8
应收 申购 款	-	-	-	-	-	52.92	52.92

资产总计	18,898,608.38	-	-	-	-	122,797,585.90	141,696,194.28
负债							
应付赎回款	-	-	-	-	-	20.25	20.25
应付管理人报酬	-	-	-	-	-	175,387.51	175,387.51
应付托管费	-	-	-	-	-	29,231.23	29,231.23
应交税费	-	-	-	-	-	0.54	0.54
其他负债	-	-	-	-	-	295,274.07	295,274.07
负债总计	-	-	-	-	-	499,913.60	499,913.60
利率敏感度缺口	18,898,608.38	-	-	-	-	122,297,672.30	141,196,280.68

注：表中所示为本基金资产负债的公允价值，并按照合约规定的重新定价日或到期日孰早者进行了分类。

7.4.13.4.1.2 利率风险的敏感性分析

本基金本期末及上年度末均未持有交易性固定收益类投资（不含可转换债券及可交换债券），因此市场利率的变动对于本基金资产净值无重大影响。

7.4.13.4.2 外汇风险

外汇风险是指金融工具的公允价值或未来现金流量因外汇汇率变动而发生波动的风险。本基金的所有资产及负债以人民币计价，因此无重大外汇风险。

7.4.13.4.3 其他价格风险

其他价格风险主要指基金所持金融工具的公允价值或未来现金流量因除市场利率和外汇汇率以外的市场价格因素变动而发生波动的风险。本基金主要投资于证券交易所上市或银行间同业市场交易的股票和债券，所面临的其他价格风险来源于证券市场的整体波动，以及单个证券发行主体的自身经营情况或特殊事件影响。

本基金的基金管理人在构建和管理投资组合的过程中，以价值投资为核心，通过对宏观经济情况及政策的分析，结合证券市场运行情况，做出资产配置及组合构建的决定；通过对单个证券的定性分析及定量分析，选择符合基金合同约定范围的投资品种进行投资。本基金的基金管理人定期结合宏观及微观环境的变化，对投资策略、资产配置、投资组合进行修正，来主动应对可能发生的市场价格风险。

本基金通过投资组合的分散化降低其他价格风险。本基金投资组合中，股票（含存托凭证）资产比例为基金资产的30%-95%；债券、中期票据、短期融资券、资产支持证券、债券回购、银行存款等固定收益品种以及货币市场工具的比例为基金资产的0%-70%；在封闭期内，每个交易日日终在扣除股指期货合约需缴纳的交易保证金后，应当保持不低于交易保证金一倍的现金；转换为上市开放式基金（LOF）后，每个交易日日终在扣除股指期货合约需缴纳的交易保证金后，现金或到期日在一年以内的政府债券不低于基金资产净值的5%，其中现金不包括结算备付金、存出保证金、应收申购款等。此外，本基金的基金管理人每日对本基金所持有的证券价格实施监控，定期运用多种定量方法对基金进行风险度量，及时可靠地对风险进行跟踪和控制。

7.4.13.4.3.1 其他价格风险敞口

金额单位：人民币元

项目	本期末 2023年12月31日		上年度末 2022年12月31日	
	公允价值	占基金 资产净 值比例 (%)	公允价值	占基金 资产净 值比例 (%)
交易性金融资产—股票投资	94,495,590.32	85.53	122,797,532.98	86.97
交易性金融资产—基金投资	-	-	-	-
交易性金融资产—债券投资	-	-	-	-

交易性金融资产—贵金属投资	-	-	-	-
衍生金融资产—权证投资	-	-	-	-
其他	-	-	-	-
合计	94,495,590.32	85.53	122,797,532.98	86.97

7.4.13.4.3.2 其他价格风险的敏感性分析

假设	1.基金的市场价格风险决定于基金相对其业绩比较基准的贝塔系数，以及业绩比较基准的变动。		
	2.除业绩比较基准变动外，其他影响基金资产净值的风险变量保持不变。		
	3.贝塔系数的估计以过去一年的历史数据作为样本，采用线性回归法估计。		
	4.业绩比较基准的变动对基金的净值表现具有对称性影响。		
分析	相关风险变量的变动	对资产负债表日基金资产净值的影响金额(单位：人民币元)	
		本期末 2023年12月31日	上年度末 2022年12月31日
	业绩比较基准增加1%	1,615,556.21	2,271,133.49
	业绩比较基准减少1%	-1,615,556.21	-2,271,133.49

7.4.14 公允价值

7.4.14.1 金融工具公允价值计量的方法

公允价值计量结果所属层次取决于对公允价值计量整体而言具有重要意义的最低层次的输入值。三个层次输入值的定义如下：

第一层次输入值：在计量日能够取得的相同资产或负债在活跃市场上未经调整的报价；

第二层次输入值：除第一层次输入值外相关资产或负债直接或间接可观察到的输入值；

第三层次输入值：相关资产或负债的不可观察输入值。

7.4.14.2 持续的以公允价值计量的金融工具

7.4.14.2.1 各层次金融工具的公允价值

单位：人民币元

公允价值计量结果所属的层次	本期末 2023年12月31日	上年度末 2022年12月31日
第一层次	94,443,045.98	122,543,413.38
第二层次	-	-
第三层次	52,544.34	254,119.60
合计	94,495,590.32	122,797,532.98

7.4.14.2.2 公允价值所属层次间的重大变动

本基金以导致各层次之间转换的事项发生日为确认各层次之间转换的时点。对于公开市场交易的股票、债券等投资，若出现重大事项停牌、交易不活跃或非公开发行等情况，本基金不会于停牌日至交易恢复活跃日期间、交易不活跃期间及限售期间将相关投资的公允价值列入第一层次，并根据估值调整中采用的对公允价值计量整体而言具有重要意义的输入值所属的最低层次，确定相关投资的公允价值应属第二层次或第三层次。

7.4.14.2.3 第三层次公允价值余额及变动情况

7.4.14.2.3.1 第三层次公允价值余额及变动情况

单位：人民币元

项目	本期 2023年01月01日至2023年12月31日		
	交易性金融资产		合计
	债券投资	股票投资	
期初余额	-	254,119.60	254,119.60
当期购买	-	-	-
当期出售/结算	-	-	-
转入第三层次	-	169,072.59	169,072.59
转出第三层次	-	417,239.74	417,239.74
当期利得或损失总额	-	46,591.89	46,591.89
其中：计入损益的利得或损失	-	46,591.89	46,591.89
计入其他综合收益的利得或损失	-	-	-

期末余额	-	52,544.34	52,544.34
期末仍持有的第三层次金融资产计入本期损益的未实现利得或损失的变动——公允价值变动损益	-	3,969.08	3,969.08
项目	上年度可比期间 2022年01月01日至2022年12月31日		
	交易性金融资产		合计
	债券投资	股票投资	
期初余额	-	1,530,080.83	1,530,080.83
当期购买	-	274,922.97	274,922.97
当期出售/结算	-	192,142.60	192,142.60
转入第三层次	-	-	-
转出第三层次	-	1,203,668.64	1,203,668.64
当期利得或损失总额	-	-155,072.96	-155,072.96
其中：计入损益的利得或损失	-	-155,072.96	-155,072.96
计入其他综合收益的利得或损失	-	-	-
期末余额	-	254,119.60	254,119.60
期末仍持有的第三层次金融资产计入本期损益的未实现利得或损失的变动——公允价值变动损益	-	-20,803.37	-20,803.37

7.4.14.2.3.2 使用重要不可观察输入值的第三层次公允价值计量的情况

单位：人民币元

项目	本期末公允价值	采用的估值技术	不可观察输入值		
			名称	范围/加权平均值	与公允价值之间的关系

限售股票	52,544.34	平均价格亚式期权模型	股票在剩余限售期内的股价的预期年化波动率	0.1962-0.4026	负相关
项目	上年度末公允价值	采用的估值技术	不可观察输入值		
			名称	范围/加权平均值	与公允价值之间的关系
限售股票	254,119.60	平均价格亚式期权模型	股票在剩余限售期内的股价的预期年化波动率	0.1891-0.7386	负相关

7.4.14.3 非持续的以公允价值计量的金融工具的说明

于2023年12月31日，本基金无非持续的以公允价值计量的金融工具(2022年12月31日：无)。

7.4.14.4 不以公允价值计量的金融工具的相关说明

不以公允价值计量的金融工具主要包括以摊余成本计量的金融资产和以摊余成本计量的金融负债，其账面价值与公允价值之间无重大差异。

7.4.15 有助于理解和分析会计报表需要说明的其他事项

于2023年12月31日，本基金无有助于理解和分析会计报表需要说明的其他事项。

§8 投资组合报告

8.1 期末基金资产组合情况

金额单位：人民币元

序号	项目	金额	占基金总资产的比例(%)
1	权益投资	94,495,590.32	83.90
	其中：股票	94,495,590.32	83.90
2	基金投资	-	-
3	固定收益投资	-	-
	其中：债券	-	-
	资产支持证券	-	-
4	贵金属投资	-	-
5	金融衍生品投资	-	-
6	买入返售金融资产	-	-

	其中：买断式回购的买入返售金融资产	-	-
7	银行存款和结算备付金合计	14,212,768.29	12.62
8	其他各项资产	3,919,914.25	3.48
9	合计	112,628,272.86	100.00

8.2 报告期末按行业分类的股票投资组合

8.2.1 报告期末按行业分类的境内股票投资组合

代码	行业类别	公允价值（元）	占基金资产净值比例(%)
A	农、林、牧、渔业	-	-
B	采矿业	-	-
C	制造业	56,714,283.57	51.34
D	电力、热力、燃气及水生产和供应业	80,850.00	0.07
E	建筑业	-	-
F	批发和零售业	2,211,520.00	2.00
G	交通运输、仓储和邮政业	-	-
H	住宿和餐饮业	-	-
I	信息传输、软件和信息技术服务业	18,641,969.90	16.87
J	金融业	4,386,928.00	3.97
K	房地产业	-	-
L	租赁和商务服务业	-	-
M	科学研究和技术服务业	8,415,434.85	7.62
N	水利、环境和公共设施管理业	-	-
O	居民服务、修理和其他服务业	-	-
P	教育	-	-
Q	卫生和社会工作	3,951,076.00	3.58
R	文化、体育和娱乐业	93,528.00	0.08
S	综合	-	-
	合计	94,495,590.32	85.53

8.2.2 报告期末按行业分类的港股通投资股票投资组合

本基金本报告期末未持有通过港股通机制投资的港股。

8.3 期末按公允价值占基金资产净值比例大小排序的所有股票投资明细

金额单位：人民币元

序号	股票代码	股票名称	数量(股)	公允价值(元)	占基金资产净值比例(%)
1	688046	药康生物	332,679	6,703,481.85	6.07
2	600809	山西汾酒	28,700	6,621,951.00	5.99
3	300002	神州泰岳	725,800	6,423,330.00	5.81
4	300580	贝斯特	201,700	6,107,476.00	5.53
5	000596	古井贡酒	23,900	5,563,920.00	5.04
6	002156	通富微电	218,600	5,054,032.00	4.57
7	300502	新易盛	97,900	4,828,428.00	4.37
8	300803	指南针	72,800	4,386,928.00	3.97
9	600690	海尔智家	189,979	3,989,559.00	3.61
10	300049	福瑞股份	83,400	3,635,406.00	3.29
11	688062	迈威生物	104,994	3,432,253.86	3.11
12	002422	科伦药业	114,400	3,323,320.00	3.01
13	300624	万兴科技	34,900	3,301,540.00	2.99
14	002315	焦点科技	97,700	3,236,801.00	2.93
15	002463	沪电股份	145,900	3,227,308.00	2.92
16	000516	国际医学	371,600	3,013,676.00	2.73
17	688095	福昕软件	40,949	2,860,287.65	2.59
18	002517	恺英网络	202,500	2,261,925.00	2.05
19	603708	家家悦	156,200	2,041,534.00	1.85
20	688351	微电生理	78,989	2,026,067.85	1.83
21	600276	恒瑞医药	42,700	1,931,321.00	1.75
22	300938	信测标准	47,700	1,711,953.00	1.55
23	002414	高德红外	227,700	1,662,210.00	1.50
24	300158	振东制药	234,800	1,584,900.00	1.43

25	002436	兴森科技	76,100	1,120,953.00	1.01
26	688608	恒玄科技	7,181	1,107,812.87	1.00
27	002920	德赛西威	8,300	1,074,933.00	0.97
28	301239	普瑞眼科	10,900	937,400.00	0.85
29	688369	致远互联	16,125	558,086.25	0.51
30	000963	华东医药	4,100	169,986.00	0.15
31	605499	东鹏饮料	700	127,757.00	0.12
32	601900	南方传媒	7,200	93,528.00	0.08
33	300308	中际旭创	800	90,328.00	0.08
34	300896	爱美客	300	88,299.00	0.08
35	600011	华能国际	10,500	80,850.00	0.07
36	000568	泸州老窖	300	53,826.00	0.05
37	300957	贝泰妮	100	6,817.00	0.01
38	688627	精智达	64	5,614.08	0.01
39	688592	司南导航	108	5,457.24	0.00
40	688582	芯动联科	137	5,297.79	0.00
41	688563	航材股份	79	4,778.71	0.00
42	688603	天承科技	63	4,670.82	0.00
43	688549	中巨芯	559	4,522.31	0.00
44	688610	埃科光电	88	4,488.00	0.00
45	603296	华勤技术	48	3,732.00	0.00
46	688602	康鹏科技	267	2,953.02	0.00
47	688429	时创能源	135	2,860.65	0.00
48	688646	逸飞激光	75	2,705.25	0.00
49	688693	锆威特	60	2,604.60	0.00
50	688612	威迈斯	63	2,392.11	0.00
51	603119	浙江荣泰	75	1,790.25	0.00
52	603270	金帝股份	52	1,538.16	0.00

8.4 报告期内股票投资组合的重大变动

8.4.1 累计买入金额超出期初基金资产净值2%或前20名的股票明细

金额单位：人民币元

序号	股票代码	股票名称	本期累计买入金额	占期初基金资产净值比例(%)
1	688095	福昕软件	14,878,020.04	10.54
2	300624	万兴科技	13,429,519.00	9.51
3	000516	国际医学	10,594,896.00	7.50
4	300803	指南针	9,830,757.00	6.96
5	300502	新易盛	9,603,380.97	6.80
6	600809	山西汾酒	8,456,875.20	5.99
7	601900	南方传媒	7,642,897.00	5.41
8	688318	财富趋势	7,611,859.10	5.39
9	300002	神州泰岳	7,603,172.00	5.38
10	300280	紫天科技	7,305,046.00	5.17
11	300580	贝斯特	7,129,141.00	5.05
12	600702	舍得酒业	6,839,838.00	4.84
13	603533	掌阅科技	6,555,306.00	4.64
14	688046	药康生物	6,301,610.65	4.46
15	300049	福瑞股份	6,177,532.23	4.38
16	603259	药明康德	6,146,385.20	4.35
17	688256	寒武纪	6,052,298.79	4.29
18	002517	恺英网络	5,983,473.00	4.24
19	000977	浪潮信息	5,932,071.50	4.20
20	601360	三六零	5,756,970.72	4.08
21	002315	焦点科技	5,485,990.00	3.89
22	000596	古井贡酒	5,419,346.00	3.84
23	688351	微电生理	5,355,813.74	3.79
24	688677	海泰新光	5,065,610.72	3.59
25	300364	中文在线	5,053,540.00	3.58
26	688031	星环科技	4,977,576.18	3.53
27	002555	三七互娱	4,783,180.00	3.39

28	002797	第一创业	4,777,050.00	3.38
29	300559	佳发教育	4,700,115.00	3.33
30	688369	致远互联	4,685,605.50	3.32
31	002156	通富微电	4,679,066.00	3.31
32	603986	兆易创新	4,568,163.00	3.24
33	300474	景嘉微	4,522,511.00	3.20
34	300033	同花顺	4,487,959.00	3.18
35	600559	老白干酒	4,442,300.00	3.15
36	600004	白云机场	4,384,279.00	3.11
37	600763	通策医疗	4,354,262.00	3.08
38	000799	酒鬼酒	4,342,735.94	3.08
39	688111	金山办公	4,201,288.72	2.98
40	601059	信达证券	4,191,904.00	2.97
41	300418	昆仑万维	4,111,180.00	2.91
42	002230	科大讯飞	4,081,169.00	2.89
43	600667	太极实业	4,037,329.00	2.86
44	603369	今世缘	4,026,117.04	2.85
45	600155	华创云信	3,976,574.00	2.82
46	002271	东方雨虹	3,920,533.00	2.78
47	600009	上海机场	3,920,431.00	2.78
48	600369	西南证券	3,842,265.00	2.72
49	601991	大唐发电	3,798,264.00	2.69
50	603039	泛微网络	3,784,612.00	2.68
51	600690	海尔智家	3,784,581.00	2.68
52	603711	香飘飘	3,768,984.00	2.67
53	601456	国联证券	3,641,831.00	2.58
54	300308	中际旭创	3,614,821.00	2.56
55	601236	红塔证券	3,575,691.00	2.53
56	002736	国信证券	3,573,934.00	2.53
57	688062	迈威生物	3,549,076.80	2.51
58	301060	兰卫医学	3,510,011.00	2.49

59	300059	东方财富	3,488,350.20	2.47
60	603728	鸣志电器	3,437,637.00	2.43
61	002945	华林证券	3,435,179.00	2.43
62	301267	华夏眼科	3,424,215.50	2.43
63	301239	普瑞眼科	3,418,288.00	2.42
64	688212	澳华内镜	3,362,856.59	2.38
65	601136	首创证券	3,347,196.00	2.37
66	603236	移远通信	3,325,839.20	2.36
67	600837	海通证券	3,306,525.00	2.34
68	002422	科伦药业	3,292,056.00	2.33
69	601688	华泰证券	3,280,884.00	2.32
70	002463	沪电股份	3,239,217.00	2.29
71	600958	东方证券	3,233,519.00	2.29
72	601995	中金公司	3,197,737.73	2.26
73	000750	国海证券	3,189,757.00	2.26
74	601211	国泰君安	3,158,660.00	2.24
75	601555	东吴证券	3,152,860.37	2.23
76	688301	奕瑞科技	3,152,052.54	2.23
77	601377	兴业证券	3,128,871.00	2.22
78	688017	绿的谐波	3,120,085.33	2.21
79	601901	方正证券	3,099,654.50	2.20
80	605499	东鹏饮料	3,059,001.00	2.17
81	603225	新凤鸣	3,048,349.36	2.16
82	600556	天下秀	2,981,879.00	2.11
83	601878	浙商证券	2,931,452.00	2.08
84	600085	同仁堂	2,926,726.00	2.07
85	601058	赛轮轮胎	2,926,124.65	2.07
86	300158	振东制药	2,904,400.00	2.06
87	300260	新莱应材	2,892,141.00	2.05
88	601100	恒立液压	2,888,376.00	2.05
89	600436	片仔癀	2,881,277.00	2.04

90	688008	澜起科技	2,865,445.41	2.03
91	601198	东兴证券	2,852,364.00	2.02

注：“买入金额”按买入成交金额（成交单价乘以成交数量）填列，不考虑相关交易费用。

8.4.2 累计卖出金额超出期初基金资产净值2%或前20名的股票明细

金额单位：人民币元

序号	股票代码	股票名称	本期累计卖出金额	占期初基金资产净值比例(%)
1	300624	万兴科技	12,989,594.00	9.20
2	600519	贵州茅台	9,875,734.45	6.99
3	600011	华能国际	9,465,953.00	6.70
4	688095	福昕软件	8,961,909.74	6.35
5	300896	爱美客	8,785,336.00	6.22
6	601991	大唐发电	8,780,562.36	6.22
7	600809	山西汾酒	8,529,596.00	6.04
8	000539	粤电力A	7,965,799.00	5.64
9	688212	澳华内镜	7,844,132.26	5.56
10	688318	财富趋势	7,371,652.75	5.22
11	601900	南方传媒	7,365,922.00	5.22
12	300759	康龙化成	7,067,551.00	5.01
13	300502	新易盛	6,751,368.00	4.78
14	300280	紫天科技	6,662,226.00	4.72
15	600027	华电国际	6,380,040.00	4.52
16	000568	泸州老窖	6,277,951.00	4.45
17	000516	国际医学	6,101,271.00	4.32
18	688351	微电生理	6,070,658.83	4.30
19	600702	舍得酒业	5,756,600.00	4.08
20	603533	掌阅科技	5,470,326.00	3.87
21	300364	中文在线	5,319,879.55	3.77
22	603259	药明康德	5,237,294.74	3.71

23	300803	指南针	5,103,608.00	3.61
24	603283	赛腾股份	5,103,560.29	3.61
25	601360	三六零	5,053,990.77	3.58
26	600155	华创云信	4,906,022.04	3.47
27	000977	浪潮信息	4,835,592.00	3.42
28	300559	佳发教育	4,758,214.00	3.37
29	300033	同花顺	4,614,266.00	3.27
30	002797	第一创业	4,566,270.00	3.23
31	688256	寒武纪	4,559,670.58	3.23
32	600004	白云机场	4,539,386.00	3.21
33	300418	昆仑万维	4,515,037.00	3.20
34	300498	温氏股份	4,495,872.00	3.18
35	601059	信达证券	4,458,592.36	3.16
36	002230	科大讯飞	4,387,005.00	3.11
37	603728	鸣志电器	4,228,250.00	2.99
38	600009	上海机场	4,186,141.00	2.96
39	600021	上海电力	4,160,918.00	2.95
40	603711	香飘飘	4,131,143.00	2.93
41	600690	海尔智家	4,114,835.00	2.91
42	600875	东方电气	4,112,116.00	2.91
43	300274	阳光电源	4,091,214.00	2.90
44	002271	东方雨虹	4,090,693.00	2.90
45	601456	国联证券	3,958,620.00	2.80
46	603369	今世缘	3,957,357.00	2.80
47	300580	贝斯特	3,908,066.00	2.77
48	688677	海泰新光	3,875,067.11	2.74
49	688301	奕瑞科技	3,858,080.87	2.73
50	000799	酒鬼酒	3,836,677.00	2.72
51	002555	三七互娱	3,743,562.00	2.65
52	300633	开立医疗	3,709,172.00	2.63
53	688111	金山办公	3,696,996.78	2.62

54	601901	方正证券	3,680,008.00	2.61
55	600369	西南证券	3,670,772.00	2.60
56	600763	通策医疗	3,509,917.00	2.49
57	300474	景嘉微	3,503,772.00	2.48
58	600667	太极实业	3,502,839.00	2.48
59	601236	红塔证券	3,484,370.00	2.47
60	603986	兆易创新	3,466,234.00	2.45
61	002945	华林证券	3,449,383.00	2.44
62	301267	华夏眼科	3,443,259.74	2.44
63	002736	国信证券	3,395,513.00	2.40
64	301239	普瑞眼科	3,358,537.00	2.38
65	600559	老白干酒	3,322,157.00	2.35
66	300059	东方财富	3,250,336.00	2.30
67	300049	福瑞股份	3,249,481.00	2.30
68	002517	恺英网络	3,242,129.00	2.30
69	601136	首创证券	3,232,650.45	2.29
70	603225	新凤鸣	3,228,616.00	2.29
71	600837	海通证券	3,204,602.00	2.27
72	000963	华东医药	3,203,490.00	2.27
73	601995	中金公司	3,173,261.00	2.25
74	601878	浙商证券	3,134,843.00	2.22
75	300308	中际旭创	3,115,244.00	2.21
76	601211	国泰君安	3,093,978.00	2.19
77	601688	华泰证券	3,079,016.00	2.18
78	688017	绿的谐波	3,057,663.31	2.17
79	300260	新莱应材	3,056,907.36	2.17
80	601100	恒立液压	3,048,303.00	2.16
81	601377	兴业证券	3,016,264.00	2.14
82	000750	国海证券	2,989,983.00	2.12
83	688031	星环科技	2,977,725.97	2.11
84	600958	东方证券	2,972,905.00	2.11

85	688008	澜起科技	2,972,300.94	2.11
86	600085	同仁堂	2,960,502.00	2.10
87	601555	东吴证券	2,955,351.00	2.09
88	605499	东鹏饮料	2,886,505.00	2.04
89	603039	泛微网络	2,857,249.00	2.02
90	600436	片仔癀	2,842,245.00	2.01
91	600642	申能股份	2,828,018.00	2.00
92	688369	致远互联	2,827,330.21	2.00

注：“卖出金额”按卖出成交金额（成交单价乘以成交数量）填列，不考虑相关交易费用。

8.4.3 买入股票的成本总额及卖出股票的收入总额

单位：人民币元

买入股票成本（成交）总额	513,865,621.73
卖出股票收入（成交）总额	522,741,823.87

注：本表“买入股票成本（成交）总额”，“卖出股票收入（成交）总额”均按买卖成交金额（成交单价乘以成交数量）填列，不考虑相关交易费用。

8.5 期末按债券品种分类的债券投资组合

本基金本报告期末未持有债券。

8.6 期末按公允价值占基金资产净值比例大小排序的前五名债券投资明细

本基金本报告期末未持有债券。

8.7 期末按公允价值占基金资产净值比例大小排序的所有资产支持证券投资明细

本基金本报告期末未持有资产支持证券。

8.8 报告期末按公允价值占基金资产净值比例大小排序的前五名贵金属投资明细

本基金本报告期内未投资贵金属。

8.9 期末按公允价值占基金资产净值比例大小排序的前五名权证投资明细

本基金本报告期末未持有权证。

8.10 本基金投资股指期货的投资政策

本基金将根据风险管理的原则，以套期保值为目的，在风险可控的前提下，本着谨慎原则，参与股指期货的投资，以管理投资组合的系统性风险，改善组合的风险收益特性。套期保值将主要采用流动性好、交易活跃的期货合约。本基金在进行股指期货投资时，将通过对证券市场和期货市场运行趋势的研究，并结合股指期货的定价模型寻求其合理的估值水平。

8.11 报告期末本基金投资的国债期货交易情况说明

8.11.1 本期国债期货投资政策

本基金暂不投资国债期货。

8.11.2 本期国债期货投资评价

本基金本报告期末未持有国债期货合约。

8.12 投资组合报告附注

8.12.1 本报告期内基金投资的前十名证券的发行主体没有被监管部门立案调查或在报告编制日前一年收到公开谴责、处罚的情形。

8.12.2 报告期内，本基金投资的前十名股票中，没有超出基金合同规定的备选股票库之外的股票。

8.12.3 期末其他各项资产构成

单位：人民币元

序号	名称	金额
1	存出保证金	60,604.68
2	应收清算款	3,859,127.84
3	应收股利	-
4	应收利息	-
5	应收申购款	181.73
6	其他应收款	-
7	待摊费用	-
8	其他	-
9	合计	3,919,914.25

8.12.4 期末持有的处于转股期的可转换债券明细

本基金本报告期末未持有处于转股期的可转换债券。

8.12.5 期末前十名股票中存在流通受限情况的说明

本基金本报告期末前十名股票不存在流通受限的股票。

8.12.6 投资组合报告附注的其他文字描述部分

由于四舍五入的原因，本报告中涉及比例计算的分项之和与合计项之间可能存在尾差。

§9 基金份额持有人信息

9.1 期末基金份额持有人户数及持有人结构

份额单位：份

持有人户数(户)	户均持有的基金份额	持有人结构			
		机构投资者		个人投资者	
		持有份额	占总份额比例	持有份额	占总份额比例
2,831	54,570.24	9,826,751.85	6.3600%	144,661,592.31	93.6400%

9.2 期末上市基金前十名持有人

序号	持有人名称	持有份额(份)	占上市总份额比例
1	黄久芳	992,918.00	6.77%
2	章斌	870,000.00	5.93%
3	范一琴	582,055.00	3.97%
4	陆祥焕	543,824.00	3.71%
5	赵真	494,521.00	3.37%
6	关庆瑜	494,206.00	3.37%
7	曾月群	444,116.00	3.03%
8	吴龙	395,490.00	2.70%
9	许明辉	300,000.00	2.05%
10	章苏	296,536.00	2.02%

9.3 期末基金管理人的从业人员持有本基金的情况

项目	持有份额总数（份）	占基金总份额比例
基金管理人所有从业人员持有本基金	58,227.29	0.0377%

9.4 期末基金管理人的从业人员持有本开放式基金份额总量区间情况

项目	持有基金份额总量的数量区间（万份）
本公司高级管理人员、基金投资和研发部门负责人持有本开放式基金	0
本基金基金经理持有本开放式基金	0

§10 开放式基金份额变动

单位：份

基金合同生效日(2016年09月18日)基金份额总额	4,583,560,764.88
本报告期期初基金份额总额	165,757,939.09
本报告期基金总申购份额	2,209,842.18
减：本报告期基金总赎回份额	13,479,437.11
本报告期基金拆分变动份额	-
本报告期期末基金份额总额	154,488,344.16

注：总申购份额含红利再投、转换入份额；总赎回份额含转换出份额。

§11 重大事件揭示

11.1 基金份额持有人大会决议

本报告期内未召开基金份额持有人大会。

11.2 基金管理人、基金托管人的专门基金托管部门的重大人事变动

1、本报告期内，基金管理人于2023年6月1日聘任财务负责人吴明建先生担任副总经理职务；基金管理人于2023年7月10日聘任苗怡女士担任成都分公司负责人职务；基金管理人于2023年7月10日聘任金晶女士担任浙江分公司负责人职务；基金管理人于2023年9月22日聘任金梓才先生担任公司副总经理职务。

2、本报告期基金托管人的专门基金托管部门无重大人事变动。

11.3 涉及基金管理人、基金财产、基金托管业务的诉讼

本报告期内无涉及本基金管理人、基金财产、基金托管业务的诉讼。

11.4 基金投资策略的改变

本报告期内本基金投资策略未发生改变。

11.5 为基金进行审计的会计师事务所情况

因内部控制需要，经履行适当程序，基金管理人于2023年11月24日将本基金会计师事务所由安永华明会计师事务所（特殊普通合伙）改聘为毕马威华振会计师事务所（特殊普通合伙）。本报告期内本基金应支付给该事务所的审计费用为24,000.00元。目前该事务所已为本基金提供审计服务1年。

11.6 管理人、托管人及其高级管理人员受稽查或处罚等情况

11.6.1 管理人及其高级管理人员受稽查或处罚等情况

本报告期内，未发生管理人及其高级管理人员受稽查或处罚等情况。

11.6.2 托管人及其高级管理人员受稽查或处罚等情况

本基金托管人及其高级管理人员在开展基金托管业务过程中无受稽查或处罚等情况。

11.7 基金租用证券公司交易单元的有关情况

11.7.1 基金租用证券公司交易单元进行股票投资及佣金支付情况

金额单位：人民币元

券商名称	交易单元数量	股票交易		应支付该券商的佣金		备注
		成交金额	占当期股票成交总额的比例	佣金	占当期佣金总量的比例	
长城证券	1	-	-	-	-	-
长江证券	2	-	-	-	-	-
东海证券	2	-	-	-	-	-
高华证券	2	-	-	-	-	-
国泰	2	-	-	-	-	-

君安						
国信 证券	2	-	-	-	-	-
华创 证券	2	-	-	-	-	-
华融 证券	2	-	-	-	-	-
联讯 证券	2	-	-	-	-	-
民族 证券	2	-	-	-	-	-
山西 证券	2	-	-	-	-	-
申万 宏源	2	39,075,126.89	3.78%	28,380.48	3.74%	-
申银 万国	2	-	-	-	-	-
西南 证券	2	-	-	-	-	-
湘财 证券	2	-	-	-	-	-
信达 证券	2	-	-	-	-	-
银河 证券	2	-	-	-	-	-
招商 证券	2	-	-	-	-	-
中国 中投 证券	2	-	-	-	-	-
中金 公司	2	-	-	-	-	-
中信	2	-	-	-	-	-

建投 证券						
中信 证券	2	-	-	-	-	-
方正 证券	3	-	-	-	-	-
财通 证券	4	-	-	-	-	-
东方 证券	4	-	-	-	-	-
广发 证券	4	833,341,599.44	80.53%	612,577.30	80.68%	-
国金 证券	4	-	-	-	-	-
海通 证券	4	-	-	-	-	-
华泰 证券	4	-	-	-	-	-
天风 证券	4	162,448,874.92	15.70%	118,305.09	15.58%	-
兴业 证券	4	-	-	-	-	-
安信 证券	6	-	-	-	-	-

注：1、基金专用交易单元的选择标准如下：

- (1)经营行为稳健规范，内控制度健全的证券经营机构；
- (2)具备基金运作所需的高效、安全的通讯条件，交易设施满足基金进行证券交易的需要；
- (3)具有较强的全方位金融服务能力和水平，能积极为公司投资业务的开展，投资信息的交流以及其他方面业务的开展提供良好的服务和支持。

2、基金专用交易单元的选择程序如下：

- (1)投资、研究部门与券商联系商讨合作意向，根据公司对券商交易单元的选择标准，确定选用交易单元的所属券商以及（主）交易单元，报投资总监与总经理审核批准；
- (2)集中交易部与券商商议交易单元租用协议，经相关业务部门确认后，报公司领导审批；

(3)基金清算部负责对接托管行、各证券交易所、中登公司上海和深圳分公司办理交易单元手续及账户开户手续。

11.7.2 基金租用证券公司交易单元进行其他证券投资的情况

本报告期内本基金未租用证券公司交易单元进行其他证券投资的情况。

11.8 其他重大事件

序号	公告事项	法定披露方式	法定披露日期
1	财通基金管理有限公司关于旗下部分基金参加中国工商银行“2023倾心回馈”基金定期定额申购费率优惠活动的公告	中国证监会规定媒介	2023-01-04
2	财通基金管理有限公司关于旗下部分基金参加中国工商银行股份有限公司基金申购费率优惠活动的公告	中国证监会规定媒介	2023-01-04
3	财通基金管理有限公司关于设立成都分公司的公告	中国证监会规定媒介	2023-01-18
4	财通多策略福享混合型证券投资基金(LOF)2022年第四季度报告	中国证监会规定媒介	2023-01-21
5	财通基金管理有限公司分支机构负责人任职公告	中国证监会规定媒介	2023-02-04
6	关于上海爱建基金销售有限公司终止代理销售财通基金管理有限公司旗下基金的公告	中国证监会规定媒介	2023-03-22
7	财通多策略福享混合型证券投资基金（LOF）2022年年度报告	中国证监会规定媒介	2023-03-30
8	财通基金管理有限公司关于设立浙江分公司的公告	中国证监会规定媒介	2023-04-06
9	财通多策略福享混合型证券	中国证监会规定媒介	2023-04-22

	投资基金（LOF）2023年第1季度报告		
10	财通基金管理有限公司关于成都分公司经营范围变更的公告	中国证监会规定媒介	2023-04-27
11	财通基金管理有限公司关于办公地址变更的公告	中国证监会规定媒介	2023-05-05
12	关于江西正融基金销售有限公司终止代理销售财通基金管理有限公司旗下基金的公告	中国证监会规定媒介	2023-05-20
13	财通基金管理有限公司关于高级管理人员变更的公告	中国证监会规定媒介	2023-06-02
14	财通多策略福享混合型证券投资基金（LOF）更新招募说明书（2023年06月30日公告）	中国证监会规定媒介	2023-06-30
15	财通多策略福享混合型证券投资基金（LOF）基金产品资料概要更新（2023年06月30日公告）	中国证监会规定媒介	2023-06-30
16	财通基金管理有限公司关于旗下基金2023年半年度资产净值的公告	中国证监会规定媒介	2023-07-03
17	财通基金管理有限公司成都分公司负责人变更公告	中国证监会规定媒介	2023-07-11
18	财通基金管理有限公司浙江分公司负责人变更公告	中国证监会规定媒介	2023-07-11
19	财通多策略福享混合型证券投资基金（LOF）2023年第2季度报告	中国证监会规定媒介	2023-07-20
20	财通基金管理有限公司关于调整旗下部分基金费率并修	中国证监会规定媒介	2023-07-28

	改基金合同等法律文件的公告		
21	财通多策略福享混合型证券投资基金(LOF)基金产品资料概要更新（2023年07月28日公告）	中国证监会规定媒介	2023-07-28
22	财通多策略福享混合型证券投资基金（LOF）更新招募说明书（2023年07月28日公告）	中国证监会规定媒介	2023-07-28
23	财通多策略福享混合型证券投资基金（LOF）基金合同（2023年07月28日公告）	中国证监会规定媒介	2023-07-28
24	财通多策略福享混合型证券投资基金（LOF）托管协议（2023年07月28日公告）	中国证监会规定媒介	2023-07-28
25	财通基金管理有限公司旗下公开募集证券投资基金2023年风险评价结果的公告	中国证监会规定媒介	2023-07-29
26	财通多策略福享混合型证券投资基金（LOF）2023年中期报告	中国证监会规定媒介	2023-08-30
27	关于凤凰金信（海口）基金销售有限公司终止代理销售财通基金管理有限公司旗下基金的公告	中国证监会规定媒介	2023-09-12
28	财通基金管理有限公司关于高级管理人员变更的公告	中国证监会规定媒介	2023-09-23
29	关于南京途牛基金销售有限公司终止代理销售财通基金管理有限公司旗下基金的公告	中国证监会规定媒介	2023-10-10
30	关于上海有鱼基金销售有限	中国证监会规定媒介	2023-10-20

	公司终止代理销售财通基金管理有限公司旗下基金的公告		
31	财通多策略福享混合型证券投资基金（LOF）2023年第3季度报告	中国证监会规定媒介	2023-10-25
32	关于深圳前海财厚基金销售有限公司终止代理销售财通基金管理有限公司旗下基金的公告	中国证监会规定媒介	2023-11-11
33	财通基金管理有限公司关于旗下基金改聘会计师事务所的公告	中国证监会规定媒介	2023-11-25
34	关于北京辉腾汇富基金销售有限公司终止代理销售财通基金管理有限公司旗下基金的公告	中国证监会规定媒介	2023-11-25
35	关于喜鹊财富基金销售有限公司终止代理销售财通基金管理有限公司旗下基金的公告	中国证监会规定媒介	2023-11-25
36	关于扬州国信嘉利基金销售有限公司终止代理销售财通基金管理有限公司旗下基金的公告	中国证监会规定媒介	2023-11-25

§12 影响投资者决策的其他重要信息

12.1 报告期内单一投资者持有基金份额比例达到或超过20%的情况

报告期内本基金未有单一投资者持有基金份额比例达到或超过20%的情况发生。

12.2 影响投资者决策的其他重要信息

本基金本报告期内无影响投资者决策的其他重要信息。

§13 备查文件目录

13.1 备查文件目录

- 1、中国证监会准予基金注册的文件；
- 2、财通多策略福享混合型证券投资基金（LOF）基金合同；
- 3、财通多策略福享混合型证券投资基金（LOF）托管协议；
- 4、财通多策略福享混合型证券投资基金（LOF）招募说明书及其更新；
- 5、报告期内披露的各项公告；
- 6、法律法规要求备查的其他文件。

13.2 存放地点

上海市浦东新区银城中路68号时代金融中心43/45楼。

13.3 查阅方式

投资者可在本基金管理人网站上免费查阅备查文件，对本报告如有疑问，可咨询本基金管理人。

咨询电话：400-820-9888

公司网址：www.ctfund.com

财通基金管理有限公司
二〇二四年三月三十日